



ΠΑΝΕΛΛΗΝΙΚ ΜΟΝΟΠΡΟΣΩΠΗ  
ΑΝΩΝΥΜΗ ΕΤΑΙΡΕΙΑ

---

**ΕΤΗΣΙΑ ΟΙΚΟΝΟΜΙΚΗ ΕΚΘΕΣΗ  
για τη χρήση 01/01/2023 – 31/12/2023**

Σύμφωνα με τα Διεθνή Πρότυπα Χρηματοοικονομικής Αναφοράς όπως αυτά έχουν υιοθετηθεί από την Ευρωπαϊκή Ένωση

Λεωφ. Καζαντζίδη και Βοσπόρου 2Α  
Ηράκλειο Τ.Κ.71 601  
ΑΡ.ΓΕΜΗ 155863727000  
ΑΦΜ 801394137

## Πίνακας περιεχομένων

A. ΔΗΛΩΣΕΙΣ ΤΩΝ ΜΕΛΩΝ ΤΟΥ ΔΙΟΙΚΗΤΙΚΟΥ ΣΥΜΒΟΥΛΙΟΥ.....	5
B. ΈΚΘΕΣΗ ΑΝΕΞΑΡΤΗΤΟΥ ΟΡΚΩΤΟΥ ΕΛΕΓΚΤΗ ΛΟΓΙΣΤΗ .....	6
Γ. ΕΤΗΣΙΑ ΈΚΘΕΣΗ ΔΙΟΙΚΗΤΙΚΟΥ ΣΥΜΒΟΥΛΙΟΥ .....	9
Δ. ΕΤΗΣΙΕΣ ΧΡΗΜΑΤΟΟΙΚΟΝΟΜΙΚΕΣ ΚΑΤΑΣΤΑΣΕΙΣ ΤΗΣ ΧΡΗΣΗΣ 2023 (01.01 – 31.12.2023).....	14
1. ΚΑΤΑΣΤΑΣΗ ΧΡΗΜΑΤΟΟΙΚΟΝΟΜΙΚΗΣ ΘΕΣΗΣ .....	14
2. ΚΑΤΑΣΤΑΣΗ ΣΥΝΟΛΙΚΩΝ ΕΣΟΔΩΝ .....	15
3. ΚΑΤΑΣΤΑΣΗ ΜΕΤΑΒΟΛΩΝ ΙΔΙΩΝ ΚεΦΑΛΑΙΩΝ .....	15
4. ΚΑΤΑΣΤΑΣΗ ΤΑΜΕΙΑΚΩΝ ΡΟΩΝ .....	16
E. ΕΠΕΞΗΓΗΣΕΙΣ ΓΙΑ ΤΙΣ ΧΡΗΜΑΤΟΟΙΚΟΝΟΜΙΚΕΣ ΚΑΤΑΣΤΑΣΕΙΣ ΤΗΣ ΧΡΗΣΗΣ 2023 (01.01 – 31.12.2023) .....	17
1. ΓΕΝΙΚΕΣ ΠΛΗΡΟΦΟΡΙΕΣ ΓΙΑ ΤΗΝ ΕΤΑΙΡΕΙΑ.....	17
2. ΚΥΡΙΟΤΕΡΕΣ ΛΟΓΙΣΤΙΚΕΣ ΑΡΧΕΣ ΠΟΥ ΧΡΗΣΙΜΟΠΟΙΕΙ Η ΕΤΑΙΡΕΙΑ .....	17
2.1 ΠΛΑΙΣΙΟ ΚΑΤΑΡΤΙΣΗΣ ΤΩΝ ΟΙΚΟΝΟΜΙΚΩΝ ΚΑΤΑΣΤΑΣΕΩΝ .....	17
2.2 ΑΛΛΑΓΕΣ ΣΕ ΛΟΓΙΣΤΙΚΕΣ ΠΟΛΙΤΙΚΕΣ .....	17
2.3 ΝΟΜΙΣΜΑ ΜΕΤΡΗΣΗΣ ΚΑΙ ΑΝΑΦΟΡΑΣ .....	21
2.4 ΚΡΙΣΕΙΣ.....	21
2.5 ΑΣΩΜΑΤΕΣ ΑΚΙΝΗΤΟΠΟΙΗΣΕΙΣ .....	21
2.6 ΕΝΣΩΜΑΤΕΣ ΠΑΓΙΕΣ ΑΚΙΝΗΤΟΠΟΙΗΣΕΙΣ .....	21
2.7 ΑΠΟΜΕΙΩΣΗ ΑΞΙΑΣ ΠΕΡΙΟΥΣΙΑΚΩΝ ΣΤΟΙΧΕΙΩΝ ΕΝΕΡΓΗΤΙΚΟΥ.....	22
2.8 ΧΡΗΜΑΤΟΟΙΚΟΝΟΜΙΚΑ ΠΕΡΙΟΥΣΙΑΚΑ ΣΤΟΙΧΕΙΑ .....	22
2.9 ΤΑΜΕΙΑΚΑ ΔΙΑΘΕΣΙΜΑ ΚΑΙ ΙΣΟΔΥΝΑΜΑ .....	23
2.10 ΜΕΤΟΧΙΚΟ ΚεΦΑΛΑΙΟ.....	23
2.11 ΔΑΝΕΙΑ.....	23
2.12 ΜΙΣΘΩΣΕΙΣ.....	24
2.13 ΦΟΡΟΣ ΕΙΣΟΔΗΜΑΤΟΣ (ΤΡΕΧΩΝ ΚΑΙ ΑΝΑΒΑΛΛΟΜΕΝΟΣ).....	25
2.14 ΠΡΟΒΛΕΨΕΙΣ ΓΙΑ ΚΙΝΔΥΝΟΥΣ ΚΑΙ ΕΞΟΔΑ .....	25
2.15 ΠΑΡΟΧΕΣ ΣΕ ΕΡΓΑΖΟΜΕΝΟΥΣ.....	25
2.16 ΑΝΑΓΝΩΡΙΣΗ ΕΣΟΔΩΝ .....	26
2.17 ΈΞΟΔΑ.....	27
2.18 ΔΙΑΝΟΜΗ ΚΕΡΔΩΝ .....	27
2.19 ΓΝΩΣΤΟΠΟΙΗΣΕΙΣ ΣΥΝΔΕΔΕΜΕΝΩΝ ΜΕΡΩΝ .....	27
2.20 ΚΕΡΔΗ ΑΝΑ ΜΕΤΟΧΗ.....	27
3 ΆΥΛΑ ΠΕΡΙΟΥΣΙΑΚΑ ΣΤΟΙΧΕΙΑ .....	28
4 ΙΔΙΟΧΡΗΣΙΜΟΠΟΙΟΥΜΕΝΑ ΕΝΣΩΜΑΤΑ ΠΑΓΙΑ ΣΤΟΙΧΕΙΑ .....	28
5 ΑΝΑΒΑΛΛΟΜΕΝΗ ΦΟΡΟΛΟΓΙΚΗ ΑΠΑΙΤΗΣΗ / ΥΠΟΧΡΕΩΣΗ.....	29
6 ΔΙΚΑΙΩΜΑΤΑ ΧΡΗΣΗΣ .....	30
7 ΜΗ ΚΥΚΛΟΦΟΡΟΥΝΤΑ ΣΤΟΙΧΕΙΑ ΕΝΕΡΓΗΤΙΚΟΥ.....	30
8 ΑΠΑΙΤΗΣΕΙΣ ΑΠΟ ΠΕΛΑΤΕΣ.....	30
9 ΛΟΙΠΑ ΣΤΟΙΧΕΙΑ ΚΥΚΛΟΦΟΡΟΥΝΤΟΣ ΕΝΕΡΓΗΤΙΚΟΥ .....	30
10 ΤΑΜΕΙΑΚΑ ΔΙΑΘΕΣΙΜΑ ΚΑΙ ΙΣΟΔΥΝΑΜΑ .....	31
11 ΜΕΤΟΧΙΚΟ ΚεΦΑΛΑΙΟ .....	31
12 ΔΑΝΕΙΑ.....	31
13 ΩΦΕΛΗΜΑΤΑ ΠΡΟΣΩΠΙΚΟΥ.....	32
14 ΛΟΙΠΕΣ ΜΑΚΡΟΠΡΟΘΕΣΜΕΣ ΥΠΟΧΡΕΩΣΕΙΣ .....	32
15 ΥΠΟΧΡΕΩΣΕΙΣ ΑΠΟ ΜΙΣΘΩΣΕΙΣ .....	33
16 ΠΡΟΜΗΘΕΥΤΕΣ ΚΑΙ ΛΟΙΠΕΣ ΥΠΟΧΡΕΩΣΕΙΣ .....	33
17 ΤΡΕΧΟΥΣΕΣ ΦΟΡΟΛΟΓΙΚΕΣ ΥΠΟΧΡΕΩΣΕΙΣ.....	33

18	ΛΟΙΠΕΣ ΒΡΑΧΥΠΡΟΘΕΣΜΕΣ ΥΠΟΧΡΕΩΣΕΙΣ .....	33
19	ΚΥΚΛΟΣ ΕΡΓΑΣΙΩΝ .....	34
20	ΚΟΣΤΟΣ ΠΩΛΗΘΕΝΤΩΝ .....	34
21	ΆΛΛΑ ΕΙΣΟΔΗΜΑΤΑ .....	34
22	ΈΞΟΔΑ ΔΙΟΙΚΗΣΗΣ .....	34
23	ΈΞΟΔΑ ΔΙΑΘΕΣΗΣ .....	35
24	ΛΟΙΠΑ ΕΞΟΔΑ .....	35
25	ΧΡΗΜΑΤΟΟΙΚΟΝΟΜΙΚΑ ΕΣΟΔΑ ΚΑΙ ΕΞΟΔΑ .....	35
26	ΦΟΡΟΣ ΕΙΣΟΔΗΜΑΤΟΣ – ΑΝΑΒΑΛΛΟΜΕΝΟΣ ΦΟΡΟΣ .....	36
27	ΚΕΡΔΗ / (ΖΗΜΙΕΣ) ΜΕΤΑ ΑΠΟ ΦΟΡΟΥΣ ΑΝΑ ΜΕΤΟΧΗ .....	36
28	ΧΡΗΜΑΤΟΟΙΚΟΝΟΜΙΚΑ ΣΤΟΙΧΕΙΑ ΣΤΗΝ ΕΥΛΟΓΗ ΑΞΙΑ .....	36
29	ΠΡΟΣΘΕΤΑ ΣΤΟΙΧΕΙΑ & ΠΛΗΡΟΦΟΡΙΕΣ .....	37
30	ΣΥΝΑΛΛΑΓΕΣ ΜΕ ΣΥΝΔΕΔΕΜΕΝΑ ΜΕ ΤΗΝ ΕΤΑΙΡΕΙΑ ΜΕΡΗ .....	38
31	ΆΛΛΕΣ ΠΛΗΡΟΦΟΡΙΕΣ .....	38
32	ΓΕΓΟΝΟΤΑ ΜΕΤΑΓΕΝΕΣΤΕΡΑ ΤΟΥ ΙΣΟΛΟΓΙΣΜΟΥ .....	38
33	ΈΓΚΡΙΣΗ ΟΙΚΟΝΟΜΙΚΩΝ ΚΑΤΑΣΤΑΣΕΩΝ .....	38

Η παρούσα Ετήσια Οικονομική Έκθεση, συντάσσεται σύμφωνα με τις ισχύουσες νομικές απαιτήσεις του άρθρου 150 του Νόμου 4548/2018 και της παραγράφου 1 του άρθρου 149 του Νόμου 4548/2018 και περιλαμβάνει:

- (Α) τις Δηλώσεις των μελών του Διοικητικού Συμβουλίου,
- (Β) την Έκθεση Ανεξάρτητου Ορκωτού Ελεγκτή Λογιστή,
- (Γ) την Ετήσια Έκθεση του Διοικητικού Συμβουλίου,
- (Δ) τις Ετήσιες χρηματοοικονομικές καταστάσεις της χρήσεως 2023 (1.1 – 31.12.2023),
- (Ε) Επεξηγήσεις για τις χρηματοοικονομικές καταστάσεις της χρήσεως 2023 (1.1 – 31.12.2023),

Βεβαιώνεται ότι οι συνημμένες Ετήσιες Οικονομικές Καταστάσεις είναι εκείνες που εγκρίθηκαν από το Διοικητικό Συμβούλιο της **ΠΑΝΕΛΛΕΝΙΚ ΜΟΝΟΠΡΟΣΩΠΗ Α.Ε.** την 2<sup>η</sup> Ιουλίου 2024.

Ο Πρόεδρος του Διοικητικού Συμβουλίου και Διευθύνων Σύμβουλος

Αντώνιος Καρατζής του Μιλτιάδη  
Α.Δ.Τ. Α00145305

## A. Δηλώσεις των Μελών του Διοικητικού Συμβουλίου

Τα μέλη του Διοικητικού Συμβουλίου της ΠΑΝΕΛΛΗΝΙΚ ΜΟΝΟΠΡΟΣΩΠΗ ΑΕ:

1. Αντώνιος Καράτζης του Μιλτιάδη, Πρόεδρος του Διοικητικού Συμβουλίου και Διευθύνων Σύμβουλος
2. Ιουλία Παβτσένκο του Όλεγκ, Αντιπρόεδρος του Διοικητικού Συμβουλίου,
3. Εμμανουήλ Μιχαλάκης του Γεωργίου, Μέλος του Διοικητικού Συμβουλίου

υπό την ως άνω ιδιότητα μας, ειδικώς προς τούτο ορισθέντες από το Διοικητικό Συμβούλιο της Ανώνυμης Εταιρείας με τη επωνυμία «ΠΑΝΕΛΛΗΝΙΚ ΜΟΝΟΠΡΟΣΩΠΗ ΑΝΩΝΥΜΗ ΕΤΑΙΡΕΙΑ» (εφεξής καλουμένης για λόγους συντομίας ως «**Εταιρεία**»), δηλώνουμε και βεβαιώνουμε με την παρούσα ότι εξ όσων γνωρίζουμε:

(α) οι ετήσιες χρηματοοικονομικές καταστάσεις της Εταιρείας για τη χρήση 2023 (1.1 – 31.12.2023), οι οποίες καταρτίστηκαν σύμφωνα με τα ισχύοντα λογιστικά πρότυπα, απεικονίζουν κατά τρόπο αληθή τα στοιχεία του ενεργητικού και του παθητικού, την καθαρή θέση και τα αποτελέσματα της Εταιρείας,

(β) η ετήσια έκθεση του Διοικητικού Συμβουλίου της Εταιρείας απεικονίζει κατά τρόπο αληθή την εξέλιξη, τις επιδόσεις και τη θέση της Εταιρείας, συμπεριλαμβανομένης της περιγραφής των κυριότερων κινδύνων και αβεβαιοτήτων που αντιμετωπίζει.

Ηράκλειο, 2 Ιουλίου 2024

Οι βεβαιούντες

Ο Πρόεδρος του Δ.Σ.

Η Αντιπρόεδρος του Δ.Σ.

Το μέλος του Δ.Σ.

Αντώνιος Καράτζης  
Α.Δ.Τ. Α00145305

Ιουλία Παβτσένκο  
Α.Δ.Τ. Α00152373

Εμμανουήλ Μιχαλάκης  
Α.Δ.Τ. Φ 455522

## **B. Έκθεση Ανεξάρτητου Ορκωτού Ελεγκτή Λογιστή**

Προς τους Μετόχους της Εταιρείας: «ΠΑΝΕΛΛΗΝΙΚ ΜΟΝΟΠΡΟΣΩΠΗ ΑΝΩΝΥΜΗ ΕΤΑΙΡΕΙΑ»

### **Έκθεση ελέγχου επί των οικονομικών καταστάσεων**

#### **Γνώμη**

Έχουμε ελέγξει τις συνημμένες οικονομικές καταστάσεις της εταιρίας «ΠΑΝΕΛΛΗΝΙΚ ΜΟΝΟΠΡΟΣΩΠΗ ΑΝΩΝΥΜΗ ΕΤΑΙΡΕΙΑ» (η Εταιρία), οι οποίες αποτελούνται από την κατάσταση χρηματοοικονομικής θέσης της 31<sup>ης</sup> Δεκεμβρίου 2023, τις καταστάσεις συνολικού εισοδήματος, μεταβολών ιδίων κεφαλαίων και ταμειακών ροών της χρήσεως που έληξε την ημερομηνία αυτή, καθώς και τις σημειώσεις επί των οικονομικών καταστάσεων που περιλαμβάνουν ουσιώδεις πληροφορίες λογιστικών πολιτικών.

Κατά τη γνώμη μας, οι συνημμένες οικονομικές καταστάσεις παρουσιάζουν εύλογα, από κάθε ουσιώδη άποψη, την οικονομική θέση της εταιρίας «ΠΑΝΕΛΛΗΝΙΚ ΜΟΝΟΠΡΟΣΩΠΗ ΑΝΩΝΥΜΗ ΕΤΑΙΡΕΙΑ» κατά την 31η Δεκεμβρίου 2023, τη χρηματοοικονομική της επίδοση και τις ταμειακές της ροές για τη χρήση που έληξε την ημερομηνία αυτή σύμφωνα με τα Διεθνή Πρότυπα Χρηματοοικονομικής Αναφοράς, όπως αυτά έχουν υιοθετηθεί από την Ευρωπαϊκή Ένωση.

#### **Βάση γνώμης**

Διενεργήσαμε τον έλεγχό μας σύμφωνα με τα Διεθνή Πρότυπα Ελέγχου (ΔΠΕ) όπως αυτά έχουν ενσωματωθεί στην Ελληνική Νομοθεσία. Οι ευθύνες μας, σύμφωνα με τα πρότυπα αυτά περιγράφονται περαιτέρω στην ενότητα της έκθεσής μας “Ευθύνες ελεγκτή για τον έλεγχο των οικονομικών καταστάσεων”. Είμαστε ανεξάρτητοι από την Εταιρία, καθόλη τη διάρκεια του διορισμού μας, σύμφωνα με τον Κώδικα Δεοντολογίας για Επαγγελματίες Ελεγκτές του Συμβουλίου Διεθνών Προτύπων Δεοντολογίας Ελεγκτών, όπως αυτός έχει ενσωματωθεί στην Ελληνική Νομοθεσία και τις απαιτήσεις δεοντολογίας που σχετίζονται με τον έλεγχο των οικονομικών καταστάσεων στην Ελλάδα και έχουμε εκπληρώσει τις δεοντολογικές μας υποχρεώσεις σύμφωνα με τις απαιτήσεις της ισχύουσας νομοθεσίας και του προαναφερόμενου Κώδικα Δεοντολογίας. Πιστεύουμε ότι τα ελεγκτικά τεκμήρια που έχουμε αποκτήσει είναι επαρκή και κατάλληλα να παρέχουν βάση για τη γνώμη μας.

#### **Ευθύνες της διοίκησης επί των οικονομικών καταστάσεων**

Η διοίκηση έχει την ευθύνη για την κατάρτιση και εύλογη παρουσίαση των οικονομικών καταστάσεων σύμφωνα με τα ΔΠΧΑ όπως αυτά έχουν υιοθετηθεί από την Ευρωπαϊκή Ένωση, όπως και για εκείνες τις δικλίδες εσωτερικού ελέγχου που η διοίκηση καθορίζει ως απαραίτητες, ώστε να καθίσταται δυνατή η κατάρτιση των οικονομικών καταστάσεων απαλλαγμένων από ουσιώδες σφάλμα, που οφείλεται είτε σε απάτη είτε σε λάθος.

Κατά την κατάρτιση των οικονομικών καταστάσεων, η διοίκηση είναι υπεύθυνη για την αξιολόγηση της ικανότητας της Εταιρείας να συνεχίσει τη δραστηριότητά της, γνωστοποιώντας όπου συντρέχει τέτοια περίπτωση, τα θέματα που σχετίζονται με τη συνεχιζόμενη δραστηριότητα και τη χρήση της λογιστικής αρχής της συνεχιζόμενης δραστηριότητας, εκτός και εάν η διοίκηση είτε προτίθεται να ρευστοποιήσει την Εταιρεία ή να διακόψει τη δραστηριότητά της ή δεν έχει άλλη ρεαλιστική εναλλακτική επιλογή από το να προβεί σε αυτές τις ενέργειες.

### **Ευθύνες ελεγκτή για τον έλεγχο των οικονομικών καταστάσεων**

Οι στόχοι μας είναι να αποκτήσουμε εύλογη διασφάλιση για το κατά πόσο οι οικονομικές καταστάσεις, στο σύνολο τους, είναι απαλλαγμένες από ουσιώδες σφάλμα, που οφείλεται είτε σε απάτη είτε σε λάθος και να εκδώσουμε έκθεση ελεγκτή, η οποία περιλαμβάνει τη γνώμη μας. Η εύλογη διασφάλιση συνιστά διασφάλιση υψηλού επιπέδου, αλλά δεν είναι εγγύηση ότι ο έλεγχος που διενεργείται σύμφωνα με τα ΔΠΕ, όπως αυτά έχουν ενσωματωθεί στην Ελληνική Νομοθεσία, θα εντοπίζει πάντα ένα ουσιώδες σφάλμα, όταν αυτό υπάρχει. Σφάλματα δύναται να προκύψουν από απάτη ή από λάθος και θεωρούνται ουσιώδη όταν, μεμονωμένα ή αθροιστικά, θα μπορούσε εύλογα να αναμένεται ότι θα επηρέαζαν τις οικονομικές αποφάσεις των χρηστών, που λαμβάνονται με βάση αυτές τις οικονομικές καταστάσεις.

Ως καθήκον του ελέγχου, σύμφωνα με τα ΔΠΕ όπως αυτά έχουν ενσωματωθεί στην Ελληνική Νομοθεσία, ασκούμε επαγγελματική κρίση και διατηρούμε επαγγελματικό σκεπτικισμό καθ' όλη τη διάρκεια του ελέγχου. Επίσης:

- Εντοπίζουμε και αξιολογούμε τους κινδύνους ουσιώδους σφάλματος στις οικονομικές καταστάσεις, που οφείλεται είτε σε απάτη είτε σε λάθος, σχεδιάζοντας και διενεργώντας ελεγκτικές διαδικασίες που ανταποκρίνονται στους κινδύνους αυτούς και αποκτούμε ελεγκτικά τεκμήρια που είναι επαρκή και κατάλληλα για να παρέχουν βάση για τη γνώμη μας. Ο κίνδυνος μη εντοπισμού ουσιώδους σφάλματος που οφείλεται σε απάτη είναι υψηλότερος από αυτόν που οφείλεται σε λάθος, καθώς η απάτη μπορεί να εμπεριέχει συμπαιγνία, πλαστογραφία, εσκεμμένες παραλείψεις, ψευδείς διαβεβαιώσεις ή παράκαμψη των δικλίδων εσωτερικού ελέγχου.
- Κατανοούμε τις δικλίδες εσωτερικού ελέγχου που σχετίζονται με τον έλεγχο, με σκοπό το σχεδιασμό ελεγκτικών διαδικασιών κατάλληλων για τις περιστάσεις, αλλά όχι με σκοπό την διατύπωση γνώμης επί της αποτελεσματικότητας των δικλίδων εσωτερικού ελέγχου της Εταιρίας.
- Αξιολογούμε την καταλληλότητα των λογιστικών αρχών και μεθόδων που χρησιμοποιήθηκαν και το εύλογο των λογιστικών εκτιμήσεων και των σχετικών γνωστοποιήσεων που έγιναν από τη Διοίκηση.
- Αποφαινόμαστε για την καταλληλότητα της χρήσης από τη διοίκηση της λογιστικής αρχής της συνεχιζόμενης δραστηριότητας και με βάση τα ελεγκτικά τεκμήρια που αποκτήθηκαν για το εάν υπάρχει ουσιώδης αβεβαιότητα σχετικά με γεγονότα ή συνθήκες που μπορεί να υποδηλώνουν ουσιώδη αβεβαιότητα ως προς την ικανότητα της Εταιρίας να συνεχίσει τη δραστηριότητά της. Εάν συμπεράνουμε ότι υφίσταται ουσιώδης αβεβαιότητα, είμαστε υποχρεωμένοι στην έκθεση ελεγκτή να επιστήσουμε την προσοχή στις σχετικές γνωστοποιήσεις των εταιρικών οικονομικών καταστάσεων ή εάν αυτές οι γνωστοποιήσεις είναι ανεπαρκείς να διαφοροποιήσουμε τη γνώμη μας. Τα συμπεράσματά μας βασίζονται σε ελεγκτικά τεκμήρια που αποκτώνται μέχρι την ημερομηνία της έκθεσης ελεγκτή. Ωστόσο, μελλοντικά γεγονότα ή συνθήκες ενδέχεται να έχουν ως αποτέλεσμα η Εταιρία να παύσει να λειτουργεί ως συνεχιζόμενη δραστηριότητα.
- Αξιολογούμε τη συνολική παρουσίαση, τη δομή και το περιεχόμενο των οικονομικών καταστάσεων, συμπεριλαμβανομένων των γνωστοποιήσεων, καθώς και το κατά πόσο οι οικονομικές καταστάσεις απεικονίζουν τις υποκείμενες συναλλαγές και τα γεγονότα με τρόπο που επιτυγχάνεται η εύλογη παρουσίαση.

Μεταξύ άλλων θεμάτων, κοινοποιούμε στη διοίκηση, το σχεδιαζόμενο εύρος και το χρονοδιάγραμμα του ελέγχου, καθώς και σημαντικά ευρήματα του ελέγχου, συμπεριλαμβανομένων όποιων σημαντικών ελλείψεων στις δικλίδες εσωτερικού ελέγχου εντοπίζουμε κατά τη διάρκεια του ελέγχου μας.

**Έκθεση επί Άλλων Νομικών και Κανονιστικών Απαιτήσεων**

Λαμβάνοντας υπόψη ότι η διοίκηση έχει την ευθύνη για την κατάρτιση της Έκθεσης Διαχείρισης του Διοικητικού Συμβουλίου, κατ' εφαρμογή των διατάξεων της παραγράφου 5 του άρθρου 2 (μέρος Β) του Ν. 4336/2015, σημειώνουμε ότι:

α) Κατά τη γνώμη μας η Έκθεση Διαχείρισης του Διοικητικού Συμβουλίου έχει καταρτισθεί σύμφωνα με τις ισχύουσες νομικές απαιτήσεις του άρθρου 150 του Ν. 4548/2018 και το περιεχόμενο αυτής αντιστοιχεί με τις συνημμένες οικονομικές καταστάσεις της χρήσης που έληξε την 31/12/2023.

β) Με βάση τη γνώση που αποκτήσαμε κατά τον έλεγχό μας, για την εταιρία «ΠΑΝΕΛΛΗΝΙΚ ΜΟΝΟΠΡΟΣΩΠΗ ΑΝΩΝΥΜΗ ΕΤΑΙΡΕΙΑ» και το περιβάλλον της, δεν έχουμε εντοπίσει ουσιώδεις ανακρίβειες στην Έκθεση Διαχείρισης του Διοικητικού της Συμβουλίου.

**Ηράκλειο, 3 Ιουλίου 2024**

**Ο Ορκωτός Ελεγκτής Λογιστής**

**Εμμανουήλ Νικ. Διαμαντουλάκης**

**Αρ. Μ. Σ.Ο.Ε.Λ. 13101**



**Grant Thornton**

Ορκωτοί Ελεγκτές Σύμβουλοι Επιχειρήσεων  
Λ. Κατεχάκη 58, 115 25 Αθήνα  
Α.Μ. ΣΟΕΛ 127

## Γ. Ετήσια Έκθεση Διοικητικού Συμβουλίου

Προς τη Γενική Συνέλευση των Μετόχων, για τις ετήσιες Χρηματοοικονομικές καταστάσεις της χρήσεως 2023

Κύριοι,

Έχουμε την τιμή να θέσουμε υπ' όψη σας τις χρηματοοικονομικές καταστάσεις που έχουν συνταχθεί σύμφωνα με τα Διεθνή Πρότυπα Χρηματοοικονομικής Αναφοράς, καθώς και την παρούσα έκθεση για τη δωδεκάμηνη χρήση από 1 Ιανουαρίου έως 31 Δεκεμβρίου 2023, σύμφωνα με το άρθρο 150 του Νόμου 4548/2018 που παρουσιάζουν την οικονομική κατάσταση, τα αποτελέσματα και τις μεταβολές στη διάρκεια της κλειόμενης εταιρικής χρήσης, τα σημαντικά γεγονότα τα οποία έλαβαν χώρα, καθώς και την επίδραση αυτών στις οικονομικές καταστάσεις της περιόδου.

### 1. Σύνομη περιγραφή επιχειρηματικού μοντέλου

Η εταιρεία ΠΑΝΕΛΛΕΝΙΚ ΜΟΝΟΠΡΟΣΩΠΗ Α.Ε. είναι 100% θυγατρική του Ομίλου ΚΑΡΑΤΖΗ Α.Ε. ΒΙΟΜΗΧΑΝΙΚΕΣ ΚΑΙ ΞΕΝΟΔΟΧΕΙΑΚΕΣ ΕΠΙΧΕΙΡΗΣΕΙΣ. Δραστηριοποιείται στον κλάδο των αερομεταφορών και συγκεκριμένα στην εκμετάλλευση αεροσκαφών για την εκτέλεση πολυτελών πτήσεων επιβατών (VIP). Η εταιρεία συστάθηκε τον Αύγουστο του 2020 με έδρα το Ηράκλειο Κρήτης και ξεκίνησε τη δραστηριότητα της το Μάιο του 2021, αφού έλαβε και το πιστοποιητικό αερομεταφορά από την ΥΠΑ. Η εταιρεία διαθέτει δύο ιδιόκτητα αεροσκάφη τύπου CESSNA 560 XLS και πραγματοποιεί κυρίως πτήσεις εξωτερικού.

Οι οικονομικές καταστάσεις της εταιρείας και του ομίλου για την περίοδο από 01/01/2023 έως 31/12/2023 εγκρίθηκαν με απόφαση του Διοικητικού Συμβουλίου την 2 Ιουλίου 2024.



Παρακάτω παρουσιάζεται σε μορφή διαγράμματος το επιχειρηματικό μοντέλο της εταιρείας:

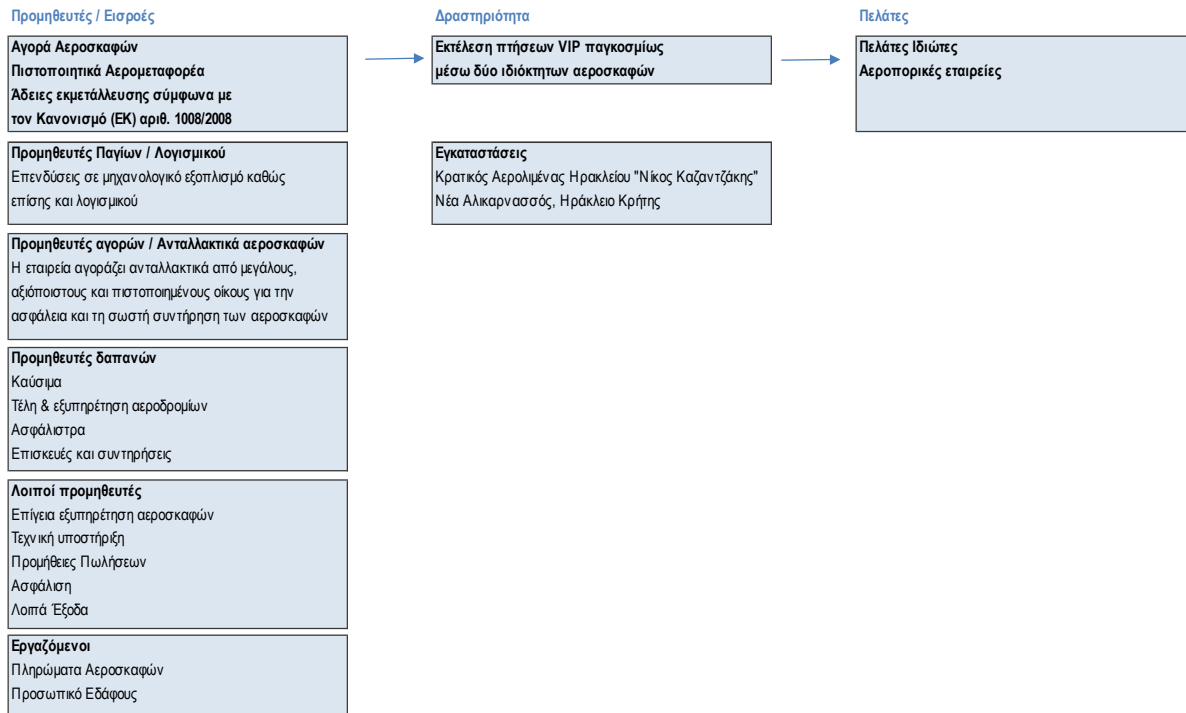

## 2. Δραστηριότητα

Η οικονομική δραστηριότητα της εταιρείας αφορά την εκμετάλλευση αεροσκαφών, για τη πραγματοποίηση πολυτελών πτήσεων στην Ελλάδα και το εξωτερικό. Με την Απόφαση ΥΠΑ /Δ1/Δ/14517/14-05-2021, η εταιρεία έλαβε την άδεια με κωδικό Αναφοράς GR-063 και πιστοποιήθηκε ως φορέας διαχείρισης της διαρκούς αξιοπλοΐας σύμφωνα με την ενότητα Α του παραρτήματος Vc CAMO του κανονισμού της ΕΕ αριθ. 1321/2014 της Επιτροπής.

## 3. Περιβάλλον

Η εταιρεία συμμορφώνεται πλήρως με την περιβαλλοντική νομοθεσία, το οποίο αποτελεί βασικό στοιχείο της επιχειρηματικής κουλτούρας της Εταιρείας και του Ομίλου στον οποίο συμμετέχει.

## 4. Εργασιακές πρακτικές και ανθρώπινα δικαιώματα

Η Εταιρεία εξασφαλίζει υγιείς και ασφαλείς εργασιακές συνθήκες στους εργαζομένους της, ενώ παράλληλα προσφέρει ίσες ευκαιρίες ανάπτυξης, δημιουργώντας ένα θετικό εργασιακό περιβάλλον. Ιδιαίτερη έμφαση δίνεται στην ανάπτυξη και ενίσχυση της τοπικής οικονομίας και απασχόλησης, καθώς έχει έδρα την Κρήτη.

## 5. Εξέλιξη και επιδόσεις της οντότητας

### Χρηματοοικονομική θέση της εταιρείας

**Γενική εικόνα:** Η εταιρεία στο τέλος της προηγούμενης χρήσης (2022) προέβη στην αγορά ενός ακόμη αεροσκάφους ίδιου τύπου συνεπώς οι δύο χρήσεις δεν είναι απόλυτα συγκρίσιμες. Το αποτέλεσμα προ φόρων της χρήσης διαμορφώθηκε στα 263.537 ευρώ ζημιές έναντι 586.798 ευρώ κερδών την προηγούμενη χρήση.

**Κύκλος εργασιών:** Ο κύκλος εργασιών της χρήσης ανήλθε σε 6,8 εκατ. ευρώ έναντι 4,8 εκατ. ευρώ στην προηγούμενη χρήση, ενώ εκτελέστηκαν πάνω από 450 δρομολόγια.

**EBITDA:** Τα αποτελέσματα προ φόρων, τόκων και αποσβέσεων της χρήσης ανήλθαν σε **534.272 ευρώ** έναντι 902.785 ευρώ στη χρήση 2022.

**Χρηματοοικονομική θέση:** Από την επισκόπηση της χρηματοοικονομικής θέσης που ακολουθεί προκύπτει ότι το κεφάλαιο κίνησης της εταιρείας διαμορφώθηκε στα 773.178 ευρώ έναντι 916.798 ευρώ στην προηγούμενη χρήση.

Αναλυτικά τα αθροίσματα της Κατάστασης Χρηματοοικονομικής Θέσης της εταιρείας έχουν ως εξής:

ΕΝΕΡΓΗΤΙΚΟ	31.12.2023	31.12.2022
Ίδιοχρησιμοποιούμενα ενσώματα πάγια στοιχεία	8.758.298	8.802.287
Λοιπά μη κυκλοφορούντα στοιχεία ενεργητικού	330.243	247.126
Εμπορικοί χρεώστες	33.223	68.176
Ταμειακά διαθέσιμα και ισόδυναμα	916.588	1.299.799
Λοιπά στοιχεία ενεργητικού	817.050	209.951
<b>Σύνολο Ενεργητικού</b>	<b>10.855.402</b>	<b>10.627.339</b>
ΠΑΘΗΤΙΚΟ	31.12.2023	31.12.2022
Σύνολο καθαρής θέσης	4.107.733	4.366.035
Μακροπρόθεσμες Υποχρεώσεις	5.753.985	5.600.175
Εμπορικοί και άλλοι πιστωτές	600.483	358.064
Βραχυπρόθεσμες τραπεζικές υποχρεώσεις	-	46.817
Λοιπά στοιχεία παθητικού	393.201	256.248
<b>Σύνολο Παθητικού</b>	<b>10.855.402</b>	<b>10.627.339</b>

## 6. Αρχή της συνέχειας της επιχειρηματικής δράσης (Going Concern)

Οι χρηματοοικονομικές καταστάσεις της εταιρείας συντάχθηκαν με βάση την αρχή της συνέχειας της επιχειρηματικής δράσης. Δεν υπάρχουν συνθήκες ή καταστάσεις που να θέτουν σε αμφιβολία την παραπάνω αρχή.

### Κυριότεροι κίνδυνοι και αβεβαιότητες

**Μακροοικονομικές συνθήκες στην Ελλάδα:** Οι κίνδυνοι που περιβάλλουν τις προοπτικές της ελληνικής οικονομίας αποτελούν: (α) τυχόν επιδείνωση της γεωπολιτικής κρίσης στην Ουκρανία και στη Μέση Ανατολή και οι συνεπαγόμενες επιπτώσεις στο διεθνές οικονομικό περιβάλλον, (β) ο χαμηλότερος του αναμενομένου ρυθμός απορρόφησης και αξιοποίησης των κονδυλίων του Μηχανισμού Ανάκαμψης και Ανθεκτικότητας, (γ) η καθυστέρηση υλοποίησης των μεταρρυθμίσεων, που θα επιβραδύνει τη διαδικασία ενίσχυσης της παραγωγικότητας της οικονομίας και της ανταγωνιστικότητας των επιχειρήσεων, (δ) ακραία καιρικά φαινόμενα (πλημμύρες και πυρκαγιές, όπως συνέβη το 2023), (ε) επίμονα υψηλός πληθωρισμός και (στ) υψηλό κόστος εξυπηρέτησης δανείων.

**Κίνδυνος επιτοκίου:** Ο κίνδυνος διακύμανσης επιτοκίων συνίσταται στην πιθανότητα η εύλογη αξία των μελλοντικών χρηματοροών ενός χρηματοοικονομικού μέσου να παρουσιάσει διακυμάνσεις εξαιτίας μεταβολών στα επιτόκια της αγοράς.

Οι δανειακές υποχρεώσεις της εταιρείας συνδέονται άμεσα ή έμμεσα με το επιτόκιο Euribor και ως εκ τούτου υφίσταται τέτοιος κίνδυνος που είναι ανάλογος του νομισματικού μεγέθους του δανεισμού. Μεταβολή του επιτοκίου βάσης κατά +/- 100 μονάδες (+/- 1%), ceteris paribus, αναμένεται να μεταβάλει το χρηματοοικονομικό κόστος κατά περίπου 54 χιλ. ευρώ σε ετήσια βάση συνεπώς ο κίνδυνος δεν αξιολογείται ως σημαντικός.

**Πιστωτικός κίνδυνος:** Ο πιστωτικός κίνδυνος της εταιρείας πηγάζει κυρίως από τις απαιτήσεις κατά πελατών. Η έκθεση της εταιρείας στον πιστωτικό κίνδυνο την 31.12.2023 συνοψίζεται κυρίως στα εξής κυκλοφοριακά στοιχεία ενεργητικού:

Κυκλοφοριακά στοιχεία ενεργητικού	31.12.2023	31.12.2022
Εμπορικές απαιτήσεις	33.223	68.176
Λοιπές απαιτήσεις	583.053	133.522
Προπληρωμές	233.997	76.430
Ταμιακά διαθέσιμα και ταμιακά ισοδύναμα	916.588	1.299.799
<b>Σύνολο</b>	<b>1.766.862</b>	<b>1.577.927</b>

Η ληκτότητα των χρηματοοικονομικών απαιτήσεων για τη χρήση 2023 αναλύεται στη σημείωση 8 των οικονομικών καταστάσεων (notes). Ο πιστωτικός κίνδυνος από απαιτήσεις πελατών δεν κρίνεται σημαντικός καθώς για την πραγματοποίηση της κάθε πώλησης, ο εκάστοτε πελάτης συνήθως προκαταβάλλει το αντίτιμο.

**Κίνδυνος ρευστότητας:** Ο κίνδυνος ρευστότητας της Εταιρείας είναι περιορισμένος. Το καθαρό κεφάλαιο κίνησης της Εταιρείας κατά την 31.12.2023 ήταν 773.178 ευρώ. Οι ταμειακές ροές από λειτουργικές δραστηριότητες, πριν τις μεταβολές του κεφαλαίου κίνησης στη χρήση 2023 ανήλθαν σε 796.092 ευρώ ενώ τα ταμιακά διαθέσιμα την 31.12.2023 ανέρχονται σε 916.588 ευρώ.

**Συναλλαγματικός κίνδυνος:** Δεν υφίσταται σημαντικός συναλλαγματικός κίνδυνος για την εταιρεία, καθώς έχει περιορισμένες συναλλαγές σε ξένο νόμισμα (Ασφάλιστρα, Ανταλλακτικά).

**Κανονιστικός κίνδυνος και κίνδυνος ανάκλησης διοικητικών αδειών:** Ο κλάδος που δραστηριοποιείται η Εταιρεία λειτουργεί εντός αυστηρού κανονιστικού πλαισίου (Ε.Κ.1008/2008) και η Εταιρεία θα πρέπει να συμμορφώνεται συνεχώς με τις σχετικές διατάξεις, τα όρια και τις ρήτρες που προβλέπονται από το πλαίσιο αυτό.

**Ανταγωνισμός - Συνθήκες αγοράς:** Η εταιρεία δραστηριοποιείται στον κλάδο των private VIP πτήσεων και καθοριστικός παράγοντας ανταγωνιστικότητας συνιστά κυρίως η διαθεσιμότητα των αεροσκαφών τα ιδιαίτερα χαρακτηριστικά αυτών και οι παρεχόμενες υπηρεσίες. Επισημαίνεται ότι το περιβάλλον που έχει διαμορφωθεί εξαιτίας της πανδημίας ευνοεί της «ιδιωτικές πτήσεις».

## 7. Γεγονότα μεταγενέστερα του ισολογισμού

Στη αρχή της επόμενης χρήσης η εταιρεία προέβη στην αγορά ενός ακόμη αεροσκάφους ίδιου τύπου με σκοπό τη διεύρυνση του δικτύου πωλήσεων και την κάλυψη της συνεχώς αυξανόμενης ζήτησης στον κλάδο των ιδιωτικών VIP πτήσεων. Για τη χρηματοδότηση της εν λόγω επένδυσης, η εταιρεία προχώρησε στην έκδοση ομολογιακού δανείου ποσού 5,5 εκατ. ευρώ.

Εντός του Ιουνίου 2024 προσκομίστηκε στην εταιρεία η επικαιροποιημένη έκθεση διασφάλισης των ορκωτών ελεγκτών αναφορικά με τη διαπίστωση πλήρωσης των κριτηρίων για την ένταξη του επενδυτικού σχεδίου της αγοράς του δεύτερου αεροσκάφους στο Ταμείο Ανάκαμψης και Ανθεκτικότητας (ΤΑΑ). Η διατύπωση της γνώμης έγινε με επιφύλαξη λόγω των αυστηρότερων κριτηρίων που τέθηκαν σχετικά με την τήρηση της αρχής μη πρόκλησης σημαντικής βλάβης (DNSH) εξαιτίας της καύσης ορυκτών καυσίμων με συνέπεια τον αποκλεισμό της επένδυσης από το χρηματοδοτικό σχήμα. Ως εκ τούτου, η εταιρεία θα κληθεί να επιστρέψει το δάνειο των 3,4 εκατ. ευρώ στο ΤΑΑ το οποίο δάνειο θα αναχρηματοδοτηθεί με ισόποσο μακροπρόθεσμο τραπεζικό δανεισμό.

Πέρα των προειρημένων, δεν υφίστανται μεταγενέστερα των οικονομικών καταστάσεων γεγονότα τα οποία να αφορούν την Εταιρεία, στα οποία να επιβάλλεται αναφορά από τα Διεθνή Πρότυπα Χρηματοοικονομικής Αναφοράς.

#### **8. Διάθεση Κερδών**

Δεν υπάρχουν κέρδη προς διανομή.

Οι Χρηματοοικονομικές καταστάσεις και οι επεξηγήσεις που παρατίθενται στις σελίδες 14 έως 38 συντάχθηκαν σύμφωνα με τα Διεθνή Πρότυπα Χρηματοοικονομικής Αναφοράς, όπως αυτά έχουν υιοθετηθεί από την Ευρωπαϊκή Ένωση και εγκρίθηκαν από τη Διοίκηση της Εταιρείας την 2 Ιουλίου 2024.

Παρακαλούμε τους κύριους μετόχους όπως εγκρίνουν τις χρηματοοικονομικές καταστάσεις της χρήσης 2023.

Ηράκλειο, 2 Ιουλίου 2024

Ο Πρόεδρος και Διευθύνων Σύμβουλος

Αντώνιος Καράτζης

#### Δ. Ετήσιες Χρηματοοικονομικές καταστάσεις της χρήσης 2023 (01.01 – 31.12.2023)

##### 1. Κατάσταση Χρηματοοικονομικής Θέσης

<b>ΚΑΤΑΣΤΑΣΗ ΧΡΗΜΑΤΟΟΙΚΟΝΟΜΙΚΗΣ ΘΕΣΗΣ</b>			
Ποσά σε ευρώ	Σημ.	31.12.2023	31.12.2022
<b>Ενεργητικό</b>			
<b>Μη Κυκλοφοριακά Στοιχεία Ενεργητικού</b>			
Άυλα περιουσιακά στοιχεία	3	288.024	225.916
Ενσώματα πάγια & προκαταβολές	4	8.758.298	8.802.287
Δικαιώματα χρήσης	6	10.724	14.495
Αναβαλλόμενη φορολογική απαίτηση	5	24.780	-
Μη κυκλοφορούντα στοιχεία ενεργητικού	7	6.715	6.715
		<b>9.088.541</b>	<b>9.049.413</b>
<b>Κυκλοφοριακά Περιουσιακά Στοιχεία</b>			
Απατήσεις από πελάτες	8	33.223	68.176
Λοιπά στοιχεία κυκλοφορούντος ενεργητικού	9	583.053	133.522
Προπληρωμές	9	233.997	76.430
Ταμειακά διαθέσιμα και ισοδύναμα	10	916.588	1.299.799
		<b>1.766.862</b>	<b>1.577.927</b>
<b>Σύνολο Ενεργητικού</b>		<b>10.855.402</b>	<b>10.627.339</b>
<b>Ίδια Κεφάλαια &amp; Υποχρεώσεις</b>			
<b>Ίδια Κεφάλαια</b>			
Μετοχικό κεφάλαιο	11	4.395.000	4.395.000
Αποτελέσματα εις νέον		(287.267)	(28.965)
<b>Σύνολο Καθαρής Θέσης</b>		<b>4.107.733</b>	<b>4.366.035</b>
<b>Μακροπρόθεσμες Υποχρεώσεις</b>			
Μακροπρόθεσμες δανειακές υποχρεώσεις	12	5.392.309	5.400.000
Αναβαλλόμενες φορολογικές υποχρεώσεις	5	-	456
Ωφελήματα προσωπικού	13	1.875	1.875
Λοιπές μακροπρόθεσμες υποχρεώσεις	14	351.457	186.812
Υποχρεώσεις από μισθώσεις	15	8.345	11.033
		<b>5.753.985</b>	<b>5.600.175</b>
<b>Βραχυπρόθεσμες Υποχρεώσεις</b>			
Τρέχον μέρος μακροπρόθεσμων δανείων	12	-	46.817
Τρέχον μέρος υποχρεώσεων από μισθώσεις	15	2.922	3.867
Προμηθευτές και λοιπές υποχρεώσεις	16	600.483	358.064
Τρέχουσες φορολογικές υποχρεώσεις	17	11.050	11.102
Λοιπές βραχυπρόθεσμες υποχρεώσεις	18	379.229	241.279
<b>Σύνολο Βραχυπρόθεσμων Υποχρεώσεων</b>		<b>993.684</b>	<b>661.129</b>
<b>Σύνολο Υποχρεώσεων</b>		<b>6.747.669</b>	<b>6.261.305</b>
<b>Σύνολο Ιδίων Κεφαλαίων και Υποχρεώσεων</b>		<b>10.855.402</b>	<b>10.627.339</b>

## 2. Κατάσταση Συνολικών Εσόδων

<b>ΚΑΤΑΣΤΑΣΗ ΣΥΝΟΛΙΚΟΥ ΕΙΣΟΔΗΜΑΤΟΣ</b>				
<i>Ποσά εκφρασμένα σε ευρώ</i>	<i>Σημ.</i>	<i>1.1 - 31.12.2023</i>	<i>1.1 - 31.12.2022</i>	
Κύκλος εργασιών (πωλήσεις)	19	6.782.584		4.771.986
Κόστος πωληθέντων	20	6.105.924		3.706.762
<b>Μικτό κέρδος</b>		<b>676.661</b>		<b>1.065.224</b>
Άλλα εισοδήματα	21	103.291		24.109
Έξοδα διοίκησης	22	(78.067)		(70.047)
Έξοδα διάθεσης	23	(698.271)		(363.744)
Λοιπά έξοδα	24	(58.451)		(10.887)
Χρηματοοικονομικά έσοδα	25	3.469		-
Χρηματοοικονομικά έξοδα	25	(212.170)		(57.857)
<b>Αποτελέσματα προ φόρων</b>		<b>(263.537)</b>		<b>586.798</b>
Έξοδο φόρου εισοδήματος	26	-		(7.128)
Αναβαλλόμενος Φόρος	26	25.236		(117.424)
Προβλέψεις διαφορών φόρου εισοδήματος	26	(20.000)		(20.000)
<b>Αποτελέσματα μετά από φόρους (Α)</b>		<b>(258.301)</b>		<b>442.246</b>
Κέρδη / (Ζημιές) μετά από φόρους ανά μετοχή	27	(0,5877)		1,8753
Σταθμισμένος αριθμός μετοχών		439.500		235.829
<b>Σύνοψη αποτελεσμάτων περιόδου</b>				
		<b>1.1 - 31.12.2023</b>		<b>1.1 - 31.12.2022</b>
<b>Αποτελέσματα Προ Φόρων Χρηματοδοτικών &amp; Επενδυτικών Αποτελεσμάτων</b>		<b>(54.836)</b>		<b>644.656</b>
<b>Αποτελέσματα Προ Φόρων Χρηματοδοτικών, Επενδυτικών Αποτελεσμάτων &amp; Αποσβέσεων</b>		<b>534.272</b>		<b>902.785</b>

## 3. Κατάσταση Μεταβολών Ιδίων Κεφαλαίων

<b>Κατάσταση Μεταβολών Ιδίων Κεφαλαίων 01.01.2023 - 31.12.2023</b>				
<i>Ποσά σε ευρώ</i>	<i>Μετοχικό κεφάλαιο</i>	<i>Καταθέσεις εταίρων</i>	<i>Αποτελέσματα εις νέον</i>	<i>Σύνολο Ιδίων Κεφαλαίων</i>
<b>Υπόλοιπο την 01/01/2022</b>	<b>2.995.000</b>	<b>200.000</b>	<b>(462.811)</b>	<b>2.732.189</b>
Αύξηση μετοχικού κεφαλαίου	1.400.000	(200.000)	(8.400)	1.191.600
Συγκεντρωτικά συνολικά έσοδα χρήσης	-	-	442.246	442.246
<b>Υπόλοιπο την 01/01/2023</b>	<b>4.395.000</b>	<b>-</b>	<b>(28.965)</b>	<b>4.366.034,68</b>
Συγκεντρωτικά συνολικά έσοδα χρήσης	-	-	(258.301)	(258.301)
<b>Υπόλοιπο την 31/12/2023</b>	<b>4.395.000</b>	<b>-</b>	<b>(287.267)</b>	<b>4.107.733</b>

#### 4. Κατάσταση Ταμειακών Ροών

ΚΑΤΑΣΤΑΣΕΙΣ ΤΑΜΕΙΑΚΩΝ ΡΟΩΝ	1.1 - 31.12.2023	1.1 - 31.12.2022
<b>Ποσά σε ευρώ</b>		
<b>Λειτουργικές Δραστηριότητες</b>		
Κέρδη προ φόρων (συνεχιζόμενες δραστηριότητες)	(263.537)	586.798
<b>Πλέον: Προσαρμογές για:</b>		
Αποσβέσεις	589.109	258.129
Προβλέψεις & αναστροφές προβλέψεων	24.000	244
Χρηματοοικονομικά αποτελέσματα	208.701	57.857
Άλλα μη ταμειακά έξοδα / (έσοδα)	237.820	108.291
Λειτουργικές ταμειακές ροές πριν από τις μεταβολές κεφαλαίου κίνησης	<b>796.092</b>	<b>1.011.319</b>
<b>Πλέον: Προσαρμογές για μεταβολές λογαριασμών κεφαλαίου κίνησης</b>		
Μείωση / (αύξηση) απαιτήσεων	(93.159)	(214.333)
Αύξηση / (μείωση) τρεχουσών υποχρεώσεων (πλην τραπεζών)	176.210	249.847
	<b>879.143</b>	<b>1.046.833</b>
<b>Μείον:</b>		
Χρεωστικοί τόκοι και συναφή έξοδα καταβλημένα	155.329	10.405
Καταβληθέντοι φόροι	51	(519)
<b>Σύνολο εισροών / (εκροών) από λειτουργικές δραστηριότητες</b>	<b>(α) 723.763</b>	<b>1.036.947</b>
<b>Επενδυτικές δραστηριότητες</b>		
Αγορά ενσώματων και άυλων πάγιων στοιχείων	(603.148)	(6.381.565)
Τόκοι εισπραχθέντες	3.469	-
Αύξηση / (μείωση) μακροπροθέσμων απαιτήσεων	-	(300)
<b>Σύνολο εισροών (εκροών) επενδυτικών δραστηριοτήτων</b>	<b>(β) (599.679)</b>	<b>(6.381.865)</b>
<b>Χρηματοδοτικές δραστηριότητες</b>		
Εισπράξεις νέων δανείων	-	5.400.000
Ποσά προς ΑΜΚ	-	-
Αύξηση μετοχικού κεφαλαίου	-	1.200.000
Μερίσματα πληρωθέντα	-	-
Πιστώσεις προς συνδεδεμένα μέρη	(500.000)	-
Εξοφλήσεις χρηματοδοτικών μισθώσεων	(4.604)	(3.784)
Έξοδα αύξησης κεφαλαίου	-	(8.400)
<b>Σύνολο εισροών / (εκροών) χρηματοοικονομικών δραστηριοτήτων</b>	<b>(γ) (504.604)</b>	<b>6.587.816</b>
<b>Καθαρή αύξηση / (μείωση) στα ταμειακά διαθέσιμα και ισοδύναμα της περιόδου (α) + (β) + (γ)</b>	<b>(380.520)</b>	<b>1.242.898</b>
<b>Ταμειακά διαθέσιμα και ισοδύναμα έναρξης χρήσεως</b>	<b>1.299.799</b>	<b>60.161</b>
<b>Συναλλαγματικές διαφορές αποτίμησης στα ταμειακά διαθέσιμα και ισοδύναμα</b>	<b>(2.691)</b>	<b>(3.259)</b>
<b>Ταμειακά διαθέσιμα και ισοδύναμα λήξης χρήσεως</b>	<b>916.588</b>	<b>1.299.799</b>

## Ε. Επεξηγήσεις για τις Χρηματοοικονομικές καταστάσεις της χρήσης 2023 (01.01 – 31.12.2023)

### 1. Γενικές πληροφορίες για την Εταιρεία

Η «ΠΑΝΕΛΛΗΝΙΚ ΜΟΝΟΠΡΟΣΩΠΗ Α.Ε.» με τον διακριτικό τίτλο «PANELLENIC AIRLINES» και «PANELLENIC PRIVATE AVIATION» (εφεξής η «Εταιρεία») εδρεύει στη Λεωφόρο Καζαντζίδη και Βοσπόρου 2Α του Δήμου Ηρακλείου.

Η εταιρεία δραστηριοποιείται στον κλάδο των αερομεταφορών και συγκεκριμένα στην εκμετάλλευση αεροσκαφών για την εκτέλεση πολυτελών πτήσεων επιβατών (VIP). Συστάθηκε τον Αύγουστο του 2020 με έδρα το Ηράκλειο Κρήτης και ξεκίνησε τη δραστηριότητα της το Μάιο του 2021, αφού έλαβε και το πιστοποιητικό αερομεταφορέα από την ΥΠΑ. Η εταιρεία διαθέτει δύο **ιδιόκτητα αεροσκάφη τύπου CESSNA 560 XLS** και πραγματοποιεί πτήσεις τόσο εσωτερικού όσο και εξωτερικού.

### 2. Κυριότερες λογιστικές αρχές που χρησιμοποιεί η εταιρεία

Οι κύριες λογιστικές αρχές που υιοθετήθηκαν κατά την προετοιμασία των ετήσιων οικονομικών καταστάσεων αναλύονται παρακάτω.

#### 2.1 Πλαίσιο κατάρτισης των οικονομικών καταστάσεων

Οι παρούσες χρηματοοικονομικές καταστάσεις της εταιρίας αφορούν την δωδεκάμηνη χρήση 01.01 - 31.12.2023, και έχουν συνταχθεί: α) σύμφωνα με τα Διεθνή Πρότυπα Χρηματοοικονομικής Αναφοράς (Δ.Π.Χ.Α.), όπως αυτά υιοθετούνται από την Ευρωπαϊκή Ένωση, βάσει του Κανονισμού αριθ. 1606/2002 του Ευρωπαϊκού Κοινοβουλίου και του Συμβουλίου της Ευρωπαϊκής Ένωσης της 19ης Ιουλίου 2002 και β) με βάση την αρχή του ιστορικού κόστους.

Οι παρούσες χρηματοοικονομικές καταστάσεις έχουν καταρτιστεί σύμφωνα με την αρχή της συνέχισης της επιχειρηματικής δραστηριότητας (**going concern basis**). Η αρχή αυτή στηρίζεται στην παραδοχή ότι η εταιρεία θα έχει στη διάθεση της τους απαραίτητους πόρους για να μπορέσει να ανταποκριθεί στις βραχυπρόθεσμες υποχρεώσεις της ώστε να μπορέσει να συνεχίσει απρόσκοπτα τις δραστηριότητες της τουλάχιστον για τους επόμενους 12 μήνες.

#### 2.2 Αλλαγές σε λογιστικές πολιτικές

- **Νέα Πρότυπα, Διερμηνείες, Αναθεωρήσεις και Τροποποιήσεις υφιστάμενων Προτύπων τα οποία έχουν τεθεί σε ισχύ και έχουν υιοθετηθεί από την Ευρωπαϊκή Ένωση**

Τα ακόλουθα νέα Πρότυπα, Διερμηνείες και τροποποιήσεις Προτύπων έχουν εκδοθεί από το Συμβούλιο Διεθνών Λογιστικών Προτύπων (IASB), έχουν υιοθετηθεί από την Ευρωπαϊκή Ένωση και η εφαρμογή τους είναι υποχρεωτική από την 01/01/2023 ή μεταγενέστερα.

- ΔΠΧΑ 17 «Ασφαλιστικές Συμβάσεις» (εφαρμόζεται για ετήσιες περιόδους που ξεκινούν την ή μετά την 01/01/2023)

Τον Μάιο του 2017, το IASB προέβη στην έκδοση ενός νέου Προτύπου, του ΔΠΧΑ 17, το οποίο αντικαθιστά ένα ενδιάμεσο Πρότυπο, το ΔΠΧΑ 4. Σκοπός του έργου του IASB ήταν η ανάπτυξη ενός ενιαίου Προτύπου βασισμένου στις αρχές (principle-based standard) για τον λογιστικό χειρισμό όλων των τύπων ασφαλιστικών συμβάσεων, συμπεριλαμβανομένων και των συμβάσεων ανασφάλισης που κατέχει ένας ασφαλιστικός φορέας. Ένα ενιαίο Πρότυπο βασισμένο στις αρχές θα ενισχύσει τη συγκρισιμότητα της χρηματοοικονομικής αναφοράς μεταξύ οικονομικών οντοτήτων, δικαιοδοσιών και κεφαλαιαγορών. Το ΔΠΧΑ 17 καθορίζει τις απαιτήσεις που θα πρέπει να εφαρμόζει μία οικονομική οντότητα στη χρηματοοικονομική πληροφόρηση που σχετίζεται με ασφαλιστικές συμβάσεις που εκδίδει και συμβάσεις ανασφάλισης που κατέχει. Επιπλέον, τον Ιούνιο του 2020, το IASB προέβη στην έκδοση τροποποιήσεων, οι οποίες όμως δεν επηρεάζουν τις θεμελιώδεις αρχές που εισήχθησαν όταν αρχικά εκδόθηκε το

ΔΠΧΑ 17. Οι τροποποιήσεις έχουν σχεδιαστεί με σκοπό να μειώσουν τα κόστη μέσω απλούστευσης ορισμένων απαιτήσεων του Προτύπου, να οδηγήσουν σε πιο εύκολα επεξηγήσιμη χρηματοοικονομική απόδοση, καθώς και να διευκολύνουν τη μετάβαση αναβάλλοντας την ημερομηνία εφαρμογής του Προτύπου για το 2023, παρέχοντας παράλληλα πρόσθετη βοήθεια για τη μείωση της προσπάθειας που απαιτείται κατά την πρώτη εφαρμογή του Προτύπου. Οι τροποποιήσεις δεν έχουν επίδραση στις Οικονομικές Καταστάσεις. Τα ανωτέρω έχουν υιοθετηθεί από την Ευρωπαϊκή Ένωση με ημερομηνία έναρξης ισχύος την 01/01/2023.

- Τροποποιήσεις στο ΔΛΠ 1 «Παρουσίαση των Οικονομικών Καταστάσεων» (εφαρμόζεται για ετήσιες περιόδους που ξεκινούν την ή μετά την 01/01/2023)

Τον Φεβρουάριο του 2021, το IASB προέβη στην έκδοση τροποποιήσεων περιορισμένου σκοπού που αφορούν στις γνωστοποιήσεις των λογιστικών πολιτικών. Σκοπός των τροποποιήσεων είναι να βελτιώσουν τις γνωστοποιήσεις των λογιστικών πολιτικών ώστε να παρέχουν πιο χρήσιμη πληροφόρηση στους επενδυτές και σε λοιπούς χρήστες των Οικονομικών Καταστάσεων. Πιο συγκεκριμένα, με βάση τις τροποποιήσεις απαιτείται η γνωστοποίηση σημαντικών πληροφοριών σχετικών με τις λογιστικές πολιτικές, αντί της γνωστοποίησης των σημαντικών λογιστικών πολιτικών. Οι τροποποιήσεις έχουν επίδραση στις Οικονομικές Καταστάσεις. Τα ανωτέρω έχουν υιοθετηθεί από την Ευρωπαϊκή Ένωση με ημερομηνία έναρξης ισχύος την 01/01/2023.

- Τροποποιήσεις στο ΔΛΠ 8 «Λογιστικές Πολιτικές, Αλλαγές στις Λογιστικές Εκτιμήσεις και Λάθη: Ορισμός των Λογιστικών Εκτιμήσεων» (εφαρμόζεται για ετήσιες περιόδους που ξεκινούν την ή μετά την 01/01/2023)

Τον Φεβρουάριο του 2021, το IASB προέβη στην έκδοση τροποποιήσεων περιορισμένου σκοπού οι οποίες αποσαφηνίζουν τη διαφορά μεταξύ αλλαγής λογιστικής εκτίμησης και αλλαγής λογιστικής πολιτικής. Η διάκριση αυτή είναι σημαντική, καθώς η αλλαγή λογιστικής εκτίμησης εφαρμόζεται χωρίς αναδρομική ισχύ και μόνο για μελλοντικές συναλλαγές και άλλα μελλοντικά γεγονότα, εν αντιθέσει με την αλλαγή λογιστικής πολιτικής που έχει αναδρομική ισχύ και εφαρμόζεται σε συναλλαγές και άλλα γεγονότα του παρελθόντος. Οι τροποποιήσεις έχουν επίδραση στις Οικονομικές Καταστάσεις. Τα ανωτέρω έχουν υιοθετηθεί από την Ευρωπαϊκή Ένωση με ημερομηνία έναρξης ισχύος την 01/01/2023.

- Τροποποιήσεις στο ΔΛΠ 12 «Φόροι Εισοδήματος: Αναβαλλόμενος Φόρος σχετιζόμενος με Απαιτήσεις και Υποχρεώσεις που προκύπτουν από μία Μεμονωμένη Συναλλαγή» (εφαρμόζεται για ετήσιες περιόδους που ξεκινούν την ή μετά την 01/01/2023)

Τον Μάιο του 2021, το IASB προέβη στην έκδοση στοχευμένων τροποποιήσεων στο ΔΛΠ 12 προκειμένου να προσδιορίσει πώς οι οικονομικές οντότητες θα πρέπει να χειρίζονται τον αναβαλλόμενο φόρο που προκύπτει από συναλλαγές όπως οι μισθώσεις και οι υποχρεώσεις αποδέσμευσης – συναλλαγές για τις οποίες οι οικονομικές οντότητες αναγνωρίζουν ταυτόχρονα μία απαίτηση και μία υποχρέωση. Σε συγκεκριμένες περιπτώσεις, οι οικονομικές οντότητες απαλλάσσονται από την αναγνώριση αναβαλλόμενου φόρου όταν αναγνωρίζουν απαιτήσεις ή υποχρεώσεις για πρώτη φορά. Οι τροποποιήσεις αποσαφηνίζουν ότι η εν λόγω απαλλαγή δεν έχει εφαρμογή και οι οικονομικές οντότητες απαιτείται να αναγνωρίζουν αναβαλλόμενο φόρο στις συναλλαγές αυτές. Οι τροποποιήσεις έχουν επίδραση στις Οικονομικές Καταστάσεις. Τα ανωτέρω έχουν υιοθετηθεί από την Ευρωπαϊκή Ένωση με ημερομηνία έναρξης ισχύος την 01/01/2023.

- Τροποποιήσεις στο ΔΠΧΑ 17 «Ασφαλιστικές Συμβάσεις: Πρώτη Εφαρμογή των ΔΠΧΑ 17 και ΔΠΧΑ 9 – Πληροφορίες Συγκριτικής Περιόδου» (εφαρμόζεται για ετήσιες περιόδους που ξεκινούν την ή μετά την 01/01/2023)

Τον Δεκέμβριο του 2021, το IASB προέβη στην έκδοση μίας τροποποίησης περιορισμένου σκοπού στις απαιτήσεις μετάβασης στο ΔΠΧΑ 17 προκειμένου να αντιμετωπίσει ένα σημαντικό ζήτημα που σχετίζεται με τις προσωρινές λογιστικές αναντιστοιχίες μεταξύ των υποχρεώσεων από ασφαλιστικές συμβάσεις και των χρηματοοικονομικών στοιχείων του ενεργητικού στη συγκριτική

πληροφόρηση στα πλαίσια της πρώτης εφαρμογής του ΔΠΧΑ 17 «Ασφαλιστικές Συμβάσεις» και του ΔΠΧΑ 9 «Χρηματοοικονομικά Μέσα». Η τροποποίηση έχει σκοπό να βελτιώσει τη χρησιμότητα της χρηματοοικονομικής πληροφόρησης που θα παρουσιάζεται στη συγκριτική περίοδο για τους χρήστες των Οικονομικών Καταστάσεων. Οι τροποποιήσεις δεν έχουν επίδραση στις Οικονομικές Καταστάσεις. Τα ανωτέρω έχουν υιοθετηθεί από την Ευρωπαϊκή Ένωση με ημερομηνία έναρξης ισχύος την 01/01/2023.

- Τροποποιήσεις στο ΔΛΠ 12 «Φόροι εισοδήματος»: Διεθνής Φορολογική Μεταρρύθμιση – Πρότυποι Κανόνες του Πυλώνα II (εφαρμόζεται άμεσα και για ετήσιες περιόδους που ξεκινούν από την 01/01/2023)

Τον Μάιο του 2023, το Συμβούλιο Διεθνών Λογιστικών Προτύπων (IASB) εξέδωσε τροποποιήσεις στο ΔΛΠ 12 «Φόροι εισοδήματος» σχετικά με τους Κανόνες του Πυλώνα Δύο της Διεθνούς Φορολογικής Μεταρρύθμισης. Οι τροποποιήσεις εισήγαγαν: α) μια προσωρινή εξαίρεση από τις απαιτήσεις αναγνώρισης για τη λογιστικοποίηση των αναβαλλόμενων φόρων που προκύπτουν από την εφαρμογή της διεθνούς φορολογικής μεταρρύθμισης (Πυλώνας II) και β) πρόσθετες γνωστοποιήσεις για τις επηρεαζόμενες επιχειρήσεις. Οι οικονομικές οντότητες μπορούν να εφαρμόσουν άμεσα την προσωρινή εξαίρεση, αλλά οι γνωστοποιήσεις απαιτούνται για την ετήσια περίοδο που ξεκινά από την 1η Ιανουαρίου 2023 και μετά. Οι τροποποιήσεις δεν έχουν επίδραση στις Οικονομικές Καταστάσεις. Τα ανωτέρω έχουν υιοθετηθεί από την Ευρωπαϊκή Ένωση με ημερομηνία έναρξης ισχύος την 01/01/2023.

- Τροποποιήσεις στο ΔΠΧΑ 16 «Μισθώσεις: Υποχρέωση Μίσθωσης σε μία Πώληση και Επαναμίσθωση» (εφαρμόζεται για ετήσιες περιόδους που ξεκινούν την ή μετά την 01/01/2024)

Τον Σεπτέμβριο του 2022, το IASB προέβη στην έκδοση τροποποιήσεων περιορισμένου σκοπού στο ΔΠΧΑ 16 «Μισθώσεις» με τις οποίες προστίθενται απαιτήσεις για τον τρόπο με τον οποίο μια εταιρεία λογιστικοποιεί μία πώληση και επαναμίσθωση ("sale and leaseback") μετά την ημερομηνία της συναλλαγής. Η πώληση και επαναμίσθωση είναι μια συναλλαγή κατά την οποία, μια εταιρεία πουλά ένα περιουσιακό στοιχείο και μισθώνει το ίδιο περιουσιακό στοιχείο πίσω για μια χρονική περίοδο από τον νέο ιδιοκτήτη. Το ΔΠΧΑ 16 περιλαμβάνει απαιτήσεις σχετικά με τον λογιστικό χειρισμό μίας πώλησης και επαναμίσθωσης κατά την ημερομηνία που πραγματοποιείται η συναλλαγή. Ωστόσο, το Πρότυπο δεν είχε προσδιορίσει τον τρόπο επιμέτρησης της συναλλαγής μετά την ημερομηνία αυτής. Οι εκδοθείσες τροποποιήσεις προστίθενται στις απαιτήσεις του ΔΠΧΑ 16 σχετικά με την πώληση και επαναμίσθωση, υποστηρίζοντας με τον τρόπο αυτό τη συνεπή εφαρμογή του λογιστικού προτύπου. Οι εν λόγω τροποποιήσεις δεν θα αλλάξουν τον λογιστικό χειρισμό για μισθώσεις εκτός από αυτές που προκύπτουν από μία συναλλαγή πώλησης και επαναμίσθωσης. Η Εταιρεία θα εξετάσει την επίπτωση όλων των παραπάνω στις Οικονομικές της Καταστάσεις, αν και δεν αναμένεται να έχουν καμία. Τα ανωτέρω δεν έχουν υιοθετηθεί από την Ευρωπαϊκή Ένωση. Τα ανωτέρω έχουν υιοθετηθεί από την Ευρωπαϊκή Ένωση με ημερομηνία έναρξης ισχύος την 01/01/2024.

- Τροποποιήσεις στο ΔΛΠ 1 «Ταξινόμηση Υποχρεώσεων ως Βραχυπρόθεσμες ή Μακροπρόθεσμες» (εφαρμόζεται για ετήσιες περιόδους που ξεκινούν την ή μετά την 01/01/2024)

Τον Ιανουάριο του 2020, το IASB προέβη στην έκδοση τροποποιήσεων στο ΔΛΠ 1 που επηρεάζουν τις απαιτήσεις για την παρουσίαση των υποχρεώσεων. Συγκεκριμένα, οι τροποποιήσεις αποσαφηνίζουν ένα από τα κριτήρια ταξινόμησης μιας υποχρέωσης ως μακροπρόθεσμη, την απαίτηση για μία οντότητα να έχει το δικαίωμα να αναβάλει τον διακανονισμό της υποχρέωσης για τουλάχιστον 12 μήνες μετά την περίοδο αναφοράς. Οι τροποποιήσεις περιλαμβάνουν: α) αποσαφήνιση ότι το δικαίωμα μίας οντότητας για αναβολή του διακανονισμού θα πρέπει να υφίσταται κατά την ημερομηνία αναφοράς, β) αποσαφήνιση ότι η ταξινόμηση της υποχρέωσης δεν επηρεάζεται από τις προθέσεις ή προσδοκίες της διοίκησης σχετικά με την εξάσκηση του δικαιώματος αναβολής του διακανονισμού, γ) επεξηγούν πώς οι συνθήκες δανεισμού επηρεάζουν την ταξινόμηση, και δ) αποσαφήνιση των απαιτήσεων σχετικά με την ταξινόμηση υποχρεώσεων μίας οντότητας που πρόκειται να ή ενδεχομένως να

διακανονίσει μέσω έκδοσης ιδίων συμμετοχικών τίτλων. Επιπλέον, τον Ιούλιο του 2020, το IASB προέβη στην έκδοση μίας τροποποίησης για την αναβολή κατά ένα έτος της ημερομηνίας έναρξης ισχύος της αρχικής εκδοθείσας τροποποίησης στο ΔΛΠ 1, ως αποτέλεσμα της εξάπλωσης της πανδημίας του Covid-19. Ωστόσο, τον Οκτώβριο του 2022, το IASB εξέδωσε μία επιπλέον τροποποίηση που στοχεύει στη βελτίωση της πληροφόρησης που παρέχουν οι εταιρείες σχετικά με τις μακροπρόθεσμες δανειακές δεσμεύσεις. Το ΔΛΠ 1 απαιτεί από μία εταιρεία να ταξινομεί το δάνειο ως μακροπρόθεσμο μόνο εάν η εταιρεία μπορεί να αποφύγει τον διακανονισμό του δανείου εντός 12 μηνών μετά την ημερομηνία αναφοράς. Ωστόσο, η ικανότητα μίας εταιρείας να το πράξει εξαρτάται συχνά από τη συμμόρφωση με τις δεσμεύσεις του. Οι τροποποιήσεις στο ΔΛΠ 1 προσδιορίζουν ότι οι δεσμεύσεις που πρέπει να τηρούνται μετά την ημερομηνία αναφοράς δεν επηρεάζουν την ταξινόμηση του δανείου ως βραχυπρόθεσμου ή μακροπρόθεσμου κατά την ημερομηνία αναφοράς. Αντίθετα, οι τροποποιήσεις του προτύπου απαιτούν από μία εταιρεία να γνωστοποιεί πληροφορίες σχετικά με αυτές τις δεσμεύσεις στις σημειώσεις των οικονομικών καταστάσεων. Οι τροποποιήσεις εφαρμόζονται για ετήσιες περιόδους που ξεκινούν την ή μετά την 1η Ιανουαρίου 2024, με την πρόωρη υιοθέτησή τους να επιτρέπεται. Η Εταιρεία θα εξετάσει την επίπτωση όλων των παραπάνω στις Οικονομικές της Καταστάσεις. Τα ανωτέρω έχουν υιοθετηθεί από την Ευρωπαϊκή Ένωση με ημερομηνία έναρξης ισχύος την 01/01/2024.

➤ **Νέα Πρότυπα, Διερμηνείες, Αναθεωρήσεις και Τροποποιήσεις υφιστάμενων Προτύπων τα οποία δεν έχουν ακόμα τεθεί σε ισχύ ή δεν έχουν υιοθετηθεί από την Ευρωπαϊκή Ένωση**

Τα ακόλουθα νέα Πρότυπα, Διερμηνείες και τροποποιήσεις Προτύπων έχουν εκδοθεί από το Συμβούλιο Διεθνών Λογιστικών Προτύπων (IASB), αλλά είτε δεν έχουν ακόμη τεθεί σε ισχύ είτε δεν έχουν υιοθετηθεί από την Ευρωπαϊκή Ένωση.

- Τροποποιήσεις στο ΔΛΠ 7 «Κατάσταση Ταμειακών ροών» και στο ΔΠΧΑ 7 «Χρηματοοικονομικά Μέσα: Γνωστοποιήσεις»: Ρυθμίσεις Χρηματοδότησης Προμηθευτή (εφαρμόζεται για ετήσιες περιόδους που ξεκινούν την ή μετά την 01/01/2024)

Τον Μάιο του 2023, το Διεθνές Συμβούλιο Λογιστικών Προτύπων (IASB) εξέδωσε τροποποιήσεις ("Supplier Finance Arrangements"), οι οποίες τροποποίησαν το ΔΛΠ 7 «Κατάσταση Ταμειακών Ροών» και το ΔΠΧΑ 7 «Χρηματοοικονομικά μέσα: Γνωστοποιήσεις». Το IASB εξέδωσε τις Ρυθμίσεις Χρηματοδότησης Προμηθευτή απαιτώντας από μια οικονομική οντότητα να παρέχει επιπρόσθετες γνωστοποιήσεις σχετικά με τις ρυθμίσεις χρηματοδότησης προμηθευτή. Οι τροποποιήσεις απαιτούν επιπλέον γνωστοποιήσεις που συμπληρώνουν τις υπάρχουσες γνωστοποιήσεις στα δύο αυτά πρότυπα. Οι εν λόγω γνωστοποιήσεις έχουν ως σκοπό να βοηθήσουν τους χρήστες των οικονομικών καταστάσεων α) να αξιολογήσουν τον τρόπο που οι ρυθμίσεις χρηματοδότησης προμηθευτή επηρεάζουν τις υποχρεώσεις και τις ταμειακές ροές μιας οικονομικής οντότητας, και β) να κατανοήσουν την επίδραση των ρυθμίσεων χρηματοδότησης προμηθευτή στους κινδύνους ρευστότητας και πώς θα μπορούσε να επηρεαστεί η οικονομική οντότητα εάν τα εν λόγω χρηματοοικονομικά εργαλεία δεν είναι πλέον διαθέσιμα. Οι τροποποιήσεις στο IAS 7 και το IFRS 7 ισχύουν για τη λογιστική περίοδο από την ή μετά την 1η Ιανουαρίου 2024. Η Εταιρεία θα εξετάσει την επίπτωση όλων των παραπάνω στις Οικονομικές της Καταστάσεις. Τα ανωτέρω δεν έχουν υιοθετηθεί από την Ευρωπαϊκή Ένωση.

- Τροποποιήσεις στο ΔΛΠ 21 «Οι επιδράσεις μεταβολών των τιμών συναλλάγματος»: Έλλειψη Ανταλλαξιμότητας (εφαρμόζεται για ετήσιες περιόδους που ξεκινούν την ή μετά την 01/01/2025)

Τον Αύγουστο του 2023, το Διεθνές Συμβούλιο Λογιστικών Προτύπων (IASB) εξέδωσε τροποποιήσεις στο ΔΛΠ 21 «Οι επιδράσεις μεταβολών των τιμών συναλλάγματος» με τις οποίες απαιτείται από τις οικονομικές οντότητες να παρέχουν πιο χρήσιμες πληροφορίες στις οικονομικές τους καταστάσεις όταν ένα νόμισμα δεν μπορεί να ανταλλαχθεί σε ένα άλλο νόμισμα. Οι τροποποιήσεις περιλαμβάνουν την εισαγωγή του ορισμού της ανταλλαξιμότητας ενός νομίσματος, καθώς και τη διαδικασία με την

οποία η οικονομική οντότητα θα πρέπει να αξιολογεί αυτήν την ανταλλαξιμότητα. Επιπρόσθετα, οι τροποποιήσεις παρέχουν καθοδήγηση αναφορικά με το πώς πρέπει η οικονομική οντότητα να υπολογίζει την συναλλαγματική ισοτιμία (spot rate) στις περιπτώσεις όπου το νόμισμα δεν είναι ανταλλάξιμο και απαιτούν πρόσθετες γνωστοποιήσεις σε περιπτώσεις όπου μια οικονομική οντότητα έχει υπολογίσει μια συναλλαγματική ισοτιμία λόγω έλλειψης ανταλλαξιμότητας. Οι τροποποιήσεις στο ΔΛΠ 21 ισχύουν για τη λογιστική περίοδο από την ή μετά την 1η Ιανουαρίου 2025. Η Εταιρεία θα εξετάσει την επίπτωση όλων των παραπάνω στις Οικονομικές της Καταστάσεις, αν και δεν αναμένεται να έχουν καμία. Τα ανωτέρω δεν έχουν υιοθετηθεί από την Ευρωπαϊκή Ένωση.

### 2.3 Νόμισμα μέτρησης και αναφοράς

Το νόμισμα μέτρησης και αναφοράς της εταιρείας είναι το Ευρώ. Οι χρηματοοικονομικές καταστάσεις, οι επεξηγήσεις και σημειώσεις επί των οικονομικών καταστάσεων παρουσιάζονται σε ευρώ.

### 2.4 Κρίσεις

Κατά τη διαδικασία εφαρμογής των λογιστικών αρχών σχηματίζονται από την διοίκηση κρίσεις και εκτιμήσεις που έχουν σημαντική επίδραση στα ποσά που αναγνωρίζονται στις οικονομικές καταστάσεις και σχετίζονται κυρίως με τις προβλέψεις για προγραμματισμένες συντηρήσεις μετά την ημερομηνία αναφοράς. Οι προβλέψεις για προγραμματισμένες συντηρήσεις βασίζονται στις προδιαγραφές των αεροσκαφών αφού έχουν πραγματοποιήσει συγκεκριμένες ώρες πτήσης. Το ποσό της πρόβλεψης καταχωρείται ως δαπάνη στο Κόστος Πωλήσεων στην κατάσταση αποτελεσμάτων.

### 2.5 Ασώματες ακινητοποιήσεις

Τα ασώματα πάγια της εταιρείας περιλαμβάνουν κυρίως άδειες σχετικές με την πιστοποίησή της ως αερομεταφορέα, έξοδα εκπαίδευσης ιπτάμενου προσωπικού και λογισμικά προγράμματα. Το κόστος κτήσεως περιλαμβάνει και όλες τις άμεσα επιρριπτέες δαπάνες για την απόκτηση τους. Οι αποσβέσεις τους υπολογίζονται με τη σταθερή μέθοδο και η υπολειμματική τους αξία εκτιμάται μηδενική. Ο ωφέλιμος χρόνος ζωής των άυλων στοιχείων υπολογίζεται σε δέκα (10) έτη για τις άδειες, σε τρία (3) έτη για τα έξοδα εκπαίδευσης των κυβερνητών αεροσκαφών και σε πέντε (5) έτη για τα λογισμικά προγράμματα.

### 2.6 Ενσώματες πάγιες ακινητοποιήσεις

Στα ενσώματα πάγια της εταιρείας περιλαμβάνονται κυρίως μεταφορικά μέσα (αεροσκάφη και επιβατικά οχήματα), μηχανολογικός εξοπλισμός εδάφους και έπιπλα και σκεύη. Το κόστος κτήσεως περιλαμβάνει και όλες τις άμεσα επιρριπτέες δαπάνες για την απόκτηση τους.

Οι επισκευές και οι συντηρήσεις καταχωρούνται στα έξοδα της χρήσης που πραγματοποιούνται. Εξαιρέση σε αυτή την πολιτική αποτελεί η καταχώριση πρόβλεψης εξόδου για τις μελλοντικές προγραμματισμένες συντηρήσεις των μηχανών, η οποία λογιστικοποιείται ανάλογα με τις ώρες πτήσης που πραγματοποιήθηκαν εντός της χρήσης. Μεταγενέστερες προσθήκες και βελτιώσεις κεφαλαιοποιούνται στο κόστος των σχετικών παγίων εφόσον προσαυξάνουν την ωφέλιμη ζωή και την παραγωγική δυναμικότητα του παγίου ή μειώνουν το κόστος λειτουργίας του.

Οι αποσβέσεις των παγίων υπολογίζονται με τη σταθερή μέθοδο και η υπολειμματική τους αξία εκτιμάται μηδενική. Ο ωφέλιμος χρόνος ζωής των παγίων στοιχείων έχει ως εξής:

- Εγκαταστάσεις σε ακίνητα τρίτων: Με τη διάρκεια της μίσθωσης
- Αεροσκάφη 20 έτη
- Αυτοκίνητα : 8 έτη
- Λοιπός εξοπλισμός: 5 -10 έτη

Οι ωφέλιμες ζωές των ενσώματων παγίων υπόκεινται σε επανεξέταση σε κάθε ετήσιο ισολογισμό. Όταν οι λογιστικές αξίες και οι ωφέλιμες ζωές των ενσώματων παγίων υπερβαίνουν την ανακτήσιμη αξία τους, οι διαφορές (απομείωση) καταχωρούνται ως έξοδα στα αποτελέσματα.

Κατά την απόσυρση ή πώληση κάποιου περιουσιακού στοιχείου, το σχετικό κόστος και οι σωρευμένες αποσβέσεις διαγράφονται από τους αντίστοιχους λογαριασμούς τη χρονική περίοδο της απόσυρσης ή της πώλησης και τα σχετικά κέρδη ή ζημιές αναγνωρίζονται στα αποτελέσματα χρήσης.

## **2.7 Απομείωση αξίας περιουσιακών στοιχείων ενεργητικού**

Οι ενσώματες ακινητοποιήσεις και άλλα μη κυκλοφορούντα στοιχεία ενεργητικού εξετάζονται για πιθανή ζημιά απομείωσης, όποτε γεγονότα ή αλλαγές στις περιστάσεις δείχνουν ότι η λογιστική αξία τους μπορεί να μην είναι ανακτήσιμη. Οποτεδήποτε η λογιστική αξία κάποιου περιουσιακού στοιχείου υπερβαίνει το ανακτήσιμο ποσό του, η αντίστοιχη ζημιά απομείωσης του, καταχωρείται στα αποτελέσματα χρήσης. Η ανακτήσιμη αξία ενός περιουσιακού στοιχείου είναι το μεγαλύτερο ποσό μεταξύ της εκτιμώμενης καθαρής τιμής πώλησης και της αξίας χρήσεως (value in use). Καθαρή αξία πώλησης θεωρείται η εφικτή πρόσοδος από την πώληση ενός περιουσιακού στοιχείου στα πλαίσια μιας αμφοτεροβαρούς συναλλαγής στην οποία τα μέρη έχουν πλήρη γνώση και προσχωρούν οικειοθελώς, μετά από την αφαίρεση κάθε πρόσθετου άμεσου κόστους διάθεσής του, ενώ αξία εν χρήση είναι η παρούσα αξία των εκτιμώμενων μελλοντικών ταμειακών ροών που αναμένεται να πραγματοποιηθούν από τη συνεχή χρήση ενός περιουσιακού στοιχείου και από τη διάθεσή του στο τέλος της εκτιμώμενης ωφέλιμης ζωής του. Αν δεν υπάρχει δυνατότητα εκτίμησης του ανακτήσιμου ποσού ενός περιουσιακού στοιχείου για το οποίο υπάρχει ένδειξη απομείωσης της αξίας του, τότε προσδιορίζεται το ανακτήσιμο ποσό της μονάδας που δημιουργεί ταμιακές ροές στην οποία ανήκει το περιουσιακό στοιχείο.

Αντιλογισμός ζημιάς απομείωσης της αξίας περιουσιακών στοιχείων που λογίσθηκε σε προηγούμενα έτη γίνεται μόνο όταν υπάρχουν ικανές ενδείξεις ότι η απομείωση αυτή δεν υπάρχει πλέον ή έχει ελαττωθεί. Στις περιπτώσεις αυτές, ο ανωτέρω αντιλογισμός αναγνωρίζεται ως έσοδο.

## **2.8 Χρηματοοικονομικά περιουσιακά στοιχεία**

### **Αρχική αναγνώριση των χρηματοοικονομικών περιουσιακών στοιχείων**

Η Εταιρεία επιμετρά τα χρηματοοικονομικά περιουσιακά στοιχεία κατά την αρχική τους αναγνώριση στην εύλογη αξία τους κατά την απόκτησή τους. Η Εταιρεία αναγνωρίζει αρχικά τις εμπορικές απαιτήσεις χωρίς σημαντική χρηματοοικονομική συνιστώσα στην τιμή συναλλαγής τους.

### **Ταξινόμηση και επιμέτρηση χρηματοοικονομικών περιουσιακών στοιχείων**

Όλα τα χρηματοοικονομικά περιουσιακά στοιχεία που εμπίπτουν στο πεδίο εφαρμογής του ΔΠΧΑ 9 επιμετρούνται μεταγενέστερα στην αρχική τους αναγνώριση στο αποσβεσμένο κόστος ή στην εύλογη αξία. Σύμφωνα με το ΔΠΧΑ 9, τα χρηματοοικονομικά στοιχεία του ενεργητικού ταξινομούνται σε μια από τις εξής τρεις κατηγορίες:

- στο αποσβεσμένο κόστος «AC», εφόσον πληρούνται αμφότερες οι ακόλουθες προϋποθέσεις:
  - το χρηματοοικονομικό περιουσιακό στοιχείο διατηρείται στο πλαίσιο ενός επιχειρηματικού μοντέλου, στόχος του οποίου είναι η διακράτηση χρηματοοικονομικών περιουσιακών στοιχείων με σκοπό την είσπραξη συμβατικών ταμειακών ροών, και
  - βάσει των συμβατικών όρων που διέπουν το χρηματοοικονομικό περιουσιακό στοιχείο δημιουργούνται σε συγκεκριμένες ημερομηνίες ταμειακές ροές που συνίστανται αποκλειστικά σε αποπληρωμή κεφαλαίου και τόκων επί του ανεξόφλητου υπολοίπου κεφαλαίου (solely payments of principle and interest – SPPI)
- στην εύλογη αξία μέσω των λοιπών αποτελεσμάτων απευθείας στην καθαρή θέση «FVTOCI», εφόσον πληρούνται αμφότερες οι ακόλουθες προϋποθέσεις:

- το χρηματοοικονομικό περιουσιακό στοιχείο διατηρείται στο πλαίσιο ενός επιχειρηματικού μοντέλου του οποίου ο στόχος επιτυγχάνεται τόσο με την είσπραξη συμβατικών ταμειακών ροών όσο και με την πώληση χρηματοοικονομικών περιουσιακών στοιχείων, και

- βάσει των συμβατικών όρων που διέπουν το χρηματοοικονομικό περιουσιακό στοιχείο δημιουργούνται σε συγκεκριμένες ημερομηνίες ταμειακές ροές που συνίστανται αποκλειστικά σε αποπληρωμή κεφαλαίου και τόκων επί του ανεξόφλητου υπολοίπου κεφαλαίου

• στην εύλογη αξία μέσω των αποτελεσμάτων «FVTPL»: σε κάθε άλλη περίπτωση, τα χρηματοοικονομικά στοιχεία του ενεργητικού θα επιμετρώνται στην εύλογη αξία μέσω των αποτελεσμάτων.

Το ΔΠΧΑ 9 καταργεί τις υπάρχουσες κατηγορίες του ΔΠΛ 39, ήτοι τις διακρατούμενες μέχρι τη λήξη επενδύσεις, τα δάνεια και απαιτήσεις, και τα διαθέσιμα προς πώληση χρηματοοικονομικά στοιχεία του ενεργητικού. Η βάση της ταξινόμησης και της επακόλουθης επιμέτρησης εξαρτάται από τους ακόλουθους δύο παράγοντες:

- Το επιχειρησιακό μοντέλο της οντότητας για τη διαχείριση των χρηματοοικονομικών περιουσιακών στοιχείων.
- Τα χαρακτηριστικά των συμβατικών ταμειακών ροών της οντότητας.

Το επιχειρηματικό μοντέλο της Εταιρείας αναφέρεται στον τρόπο με τον οποίο η Εταιρεία διαχειρίζεται τα χρηματοοικονομικά περιουσιακά στοιχεία του προκειμένου να δημιουργήσει ταμειακές ροές και καθορίζει εάν οι ταμειακές ροές θα προκύψουν από την είσπραξη συμβατικών ταμειακών ροών, την πώληση χρηματοοικονομικών περιουσιακών στοιχείων ή και από τα δύο. Η αξιολόγηση επιχειρηματικού μοντέλου εκτελείται βάσει σεναρίων που αναμένονται εύλογα από την Εταιρεία και δεν βασίζεται σε σενάρια «χειρότερης περίπτωσης» ή «προσομοίωσης κρίσης».

Η δοκιμή SPPI είναι η δεύτερη προϋπόθεση για την ταξινόμηση ενός χρηματοοικονομικού περιουσιακού στοιχείου σε μία από τις κατηγορίες AC ή FVTOCI ή FVTPL από την Εταιρεία. Ειδικότερα, για ένα χρηματοοικονομικό στοιχείο που πρέπει να επιμετρηθεί σε AC ή FVTOCI, οι συμβατικοί όροι του πρέπει να οδηγούν σε συγκεκριμένες ημερομηνίες στις ταμειακές ροές που να αποτελούνται από πληρωμές κεφαλαίου και τόκων επί του ανεξόφλητου αρχικού κεφαλαίου.

Η Εταιρεία ταξινομεί τα χρηματοοικονομικά περιουσιακά στοιχεία που δεν διακρατούνται στο πλαίσιο επιχειρηματικών μοντέλων «διακράτησης με σκοπό την είσπραξη συμβατικών ταμειακών ροών» («hold to collect») ή «διακράτησης με σκοπό την είσπραξη συμβατικών ταμειακών ροών ή πώλησης χρηματοοικονομικών περιουσιακών στοιχείων» («hold to collect and sell») σε FVTPL.

## **Απομείωση**

Σύμφωνα με το ΔΠΧΑ 9 η εταιρεία αναγνώριζει προβλέψεις για τις αναμενόμενες πιστωτικές ζημιές με βάση το απλοποιημένο μοντέλο (simplified approach).

### **2.9 Ταμειακά διαθέσιμα και ισοδύναμα**

Τα ταμειακά διαθέσιμα και ισοδύναμα περιλαμβάνουν καταθέσεις όψεως και προθεσμίας.

### **2.10 Μετοχικό Κεφάλαιο**

Το μετοχικό κεφάλαιο της εταιρείας κατατάσσεται στα ίδια κεφάλαια.

### **2.11 Δάνεια**

Τα δάνεια καταχωρούνται αρχικά στην εύλογη αξία τους μειωμένα με τα τυχόν άμεσα κόστη για την πραγματοποίηση της συναλλαγής. Μεταγενέστερα αποτιμώνται στο αναπόσβεστο κόστος με τη χρήση του πραγματικού επιτοκίου.

Η Εταιρεία θεωρεί ότι τα επιτόκια που καταβάλλονται σε σχέση με τα συναφθέντα δάνεια ισοδυναμούν με τα τρέχοντα εύλογα επιτόκια της αγοράς, και συνεπώς δεν συντρέχουν οι προϋποθέσεις οποιασδήποτε προσαρμογής της αξίας στην οποία απεικονίζονται οι υποχρεώσεις αυτές.

Οποιαδήποτε διαφορά μεταξύ της παροχής (πλην των εξόδων απόκτησης) και της αξίας εξόφλησης αναγνωρίζεται στην κατάσταση αποτελεσμάτων κατά τη διάρκεια της περιόδου των δανείων.

## 2.12 Μισθώσεις

Η Εταιρεία έχει εφαρμόσει το ΔΠΧΑ 16 χρησιμοποιώντας την απλοποιημένη προσέγγιση καταχωρώντας, κατά την ημερομηνία αρχικής εφαρμογής, δικαιώματα χρήσης περιουσιακών στοιχείων με ποσό που ισούται με τις υποχρεώσεις από τις μισθώσεις, προσαρμοσμένο κατά το ποσό τυχόν προπληρωμένων ή δουλευμένων μισθωμάτων που αφορούν στις εν λόγω μισθώσεις. Η συγκριτική πληροφόρηση δεν έχει επαναδιατυπωθεί και εξακολουθεί να γνωστοποιείται σύμφωνα με το ΔΛΠ 17 και τη διερμηνεία Ε-ΔΔΠΧΑ 4.

Η Εταιρεία αναγνωρίζει ένα δικαίωμα χρήσης περιουσιακού στοιχείου και μια υποχρέωση μίσθωσης κατά την έναρξη της μίσθωσης. Το δικαίωμα χρήσης αρχικά αποτιμάται στο κόστος, το οποίο περιλαμβάνει το ποσό της αρχικής αναγνώρισης της υποχρέωσης μίσθωσης, τυχόν πληρωμές μισθωμάτων που πραγματοποιήθηκαν κατά την έναρξη ή πριν από την έναρξη της μίσθωσης μείον οποιαδήποτε κίνητρα μίσθωσης έχουν εισπραχθεί, τυχόν αρχικά άμεσα έξοδα και την εκτίμηση της υποχρέωσης για τυχόν έξοδα αποκατάστασης του δικαιώματος χρήσης περιουσιακού στοιχείου.

Μετά την αρχική αναγνώριση, το δικαίωμα χρήσης αποτιμάται στο κόστος κτήσης μειωμένο με τις τυχόν σωρευμένες αποσβέσεις και ζημίες απομείωσης και προσαρμοσμένο κατά την τυχόν επανεκτίμηση της υποχρέωσης από τη μίσθωση.

Το δικαίωμα χρήσης αποσβένεται με τη μέθοδο της σταθερής απόσβεσης έως το τέλος της περιόδου μίσθωσης, εκτός και εάν στην σύμβαση προβλέπεται μεταβίβαση της κυριότητας του υποκείμενου περιουσιακού στοιχείου στην Εταιρεία στο τέλος της περιόδου μίσθωσης. Στην περίπτωση αυτή το δικαίωμα χρήσης αποσβένεται στην διάρκεια της ωφέλιμης ζωής του υποκείμενου περιουσιακού στοιχείου. Επιπλέον, το δικαίωμα χρήσης ελέγχεται για ζημίες απομείωσης, εάν υπάρχουν, και προσαρμόζεται στις περιπτώσεις όπου υπάρχει αναπροσαρμογή της υποχρέωσης μίσθωσης.

Η υποχρέωση μίσθωσης κατά την αρχική αναγνώριση αποτελείται από την παρούσα αξία των μελλοντικών υπολειπόμενων πληρωμών μισθωμάτων. Η Εταιρεία για να προεξοφλήσει τα υπολειπόμενα μελλοντικά μισθώματα χρησιμοποιεί το τεκμαρτό επιτόκιο της μίσθωσης και όπου αυτό δεν μπορεί να προσδιορισθεί, χρησιμοποιεί το οριακό επιτόκιο δανεισμού (IBR).

Οι πληρωμές μισθωμάτων που περιλαμβάνονται στην αποτίμηση της υποχρέωσης από μισθώσεις περιλαμβάνουν τα ακόλουθα:

- σταθερές πληρωμές,
- μεταβλητές πληρωμές που εξαρτώνται από ένα δείκτη ή ένα επιτόκιο,
- ποσά που αναμένεται να καταβληθούν βάσει των εγγυήσεων υπολειμματικής αξίας,
- την τιμή άσκησης του δικαιώματος αγοράς που η Εταιρεία εκτιμά ότι θα ασκήσει και ποινές για καταγγελία μίσθωσης, εάν στον καθορισμό της διάρκειας της μίσθωσης έχει ληφθεί υπόψη η άσκηση του δικαιώματος καταγγελίας από την Εταιρεία.

Μετά την ημερομηνία έναρξης της μισθωτικής περιόδου, η υποχρέωση από τη μίσθωση μειώνεται με τις καταβολές των μισθωμάτων, αυξάνεται με το χρηματοοικονομικό έξοδο και επανεκτιμάται για τυχόν τροποποιήσεις της μίσθωσης.

Επανεκτίμηση γίνεται όταν υπάρχει μεταβολή στις μελλοντικές πληρωμές μισθωμάτων που μπορεί να προκύπτουν από τη μεταβολή ενός δείκτη ή εάν υπάρχει μια μεταβολή στην εκτίμηση της Εταιρείας για το ποσό που αναμένεται να καταβληθεί για μια εγγύηση υπολειμματικής αξίας, μεταβολή στη διάρκεια της σύμβασης μίσθωσης και μεταβολή στην εκτίμηση άσκησης του δικαιώματος αγοράς του υποκείμενου στοιχείου, εφόσον υπάρχει. Όταν η υποχρέωση μίσθωσης αναπροσαρμόζεται, γίνεται και αντίστοιχη προσαρμογή στη λογιστική αξία του δικαιώματος χρήσης ή καταχωρείται στα αποτελέσματα όταν η λογιστική αξία του δικαιώματος χρήσης μηδενιστεί.

Σύμφωνα με την πολιτική που επέλεξε να εφαρμόσει η Εταιρεία, το δικαίωμα χρήσης αναγνωρίζεται στα «Δικαιώματα χρήσης» και η υποχρέωση μίσθωσης στις «Υποχρεώσεις από μισθώσεις».

### **2.13 Φόρος εισοδήματος (τρέχων και αναβαλλόμενος)**

Ο τρέχων φόρος εισοδήματος αφορά φόρο επί των φορολογητέων κερδών της εταιρείας, όπως αναμορφώθηκαν σύμφωνα με τις απαιτήσεις του φορολογικού νόμου, και υπολογίστηκε με βάση τον ισχύοντα φορολογικό συντελεστή. Οι τρέχουσες φορολογικές απαιτήσεις και υποχρεώσεις αποτιμώνται στο ποσό που αναμένεται να πληρωθεί στις φορολογικές αρχές (ή να ανακτηθεί από αυτές), με τη χρήση φορολογικών συντελεστών (και φορολογικών νόμων) που έχουν θεσπιστεί, μέχρι την ημερομηνία του Ισολογισμού.

Η αναβαλλόμενη φορολογία υπολογίζεται χρησιμοποιώντας τη μέθοδο υποχρέωσης (liability method) σε όλες τις προσωρινές φορολογικές διαφορές κατά την ημερομηνία του Ισολογισμού μεταξύ της φορολογικής βάσης και της λογιστικής αξίας των περιουσιακών στοιχείων και υποχρεώσεων.

Οι αναμενόμενες φορολογικές επιπτώσεις από τις προσωρινές φορολογικές διαφορές προσδιορίζονται με τους φορολογικούς συντελεστές που αναμένεται ότι θα ισχύουν κατά την περίοδο ανάκτησης των απαιτήσεων και τακτοποίησης των υποχρεώσεων.

Εμφανίζονται είτε ως μελλοντικές (αναβαλλόμενες) φορολογικές υποχρεώσεις, είτε ως αναβαλλόμενες φορολογικές απαιτήσεις.

Καταχωρούνται αναβαλλόμενες φορολογικές απαιτήσεις για όλες τις εκπεστέες προσωρινές διαφορές και τις μεταφερόμενες φορολογικές ζημιές κατά την έκταση που πιθανολογείται ότι θα υπάρχει διαθέσιμο φορολογητέο κέρδος έναντι του οποίου η εκπεστέα προσωρινή διαφορά μπορεί να αξιοποιηθεί. Η λογιστική αξία των αναβαλλόμενων φορολογικών απαιτήσεων αναθεωρείται σε κάθε ημερομηνία Ισολογισμού και μειώνεται στο βαθμό που πιθανολογείται ότι δεν θα υπάρξουν αρκετά φορολογητέα κέρδη έναντι των οποίων να χρησιμοποιηθεί μέρος ή το σύνολο των αναβαλλόμενων φορολογικών απαιτήσεων.

### **2.14 Προβλέψεις για κινδύνους και έξοδα**

Προβλέψεις καταχωρούνται όταν η Εταιρεία έχει παρούσα νομική ή τεκμαιρόμενη υποχρέωση ως αποτέλεσμα παρελθόντων γεγονότων, είναι πιθανόν ότι θα απαιτηθεί εκροή πόρων ώστε να τακτοποιηθεί η υποχρέωση και μπορεί να γίνει μια αξιόπιστη εκτίμηση του ποσού.

Η εταιρεία αναγνωρίζει πρόβλεψη για επιζήμιες συμβάσεις όταν τα αναμενόμενα οφέλη που θα παραχθούν από τη σύμβαση είναι μικρότερα από το αναπόφευκτο κόστος των υποχρεώσεων στο πλαίσιο της σύμβασης.

Οι προβλέψεις επανεξετάζονται στο τέλος κάθε χρήσης και προσαρμόζονται έτσι ώστε να απεικονίζουν τις καλύτερες δυνατές εκτιμήσεις και στην περίπτωση που κρίνεται αναγκαίο, προεξοφλούνται με βάση ένα προ φόρου προεξοφλητικό επιτόκιο.

Οι ενδεχόμενες υποχρεώσεις δεν καταχωρούνται στις χρηματοοικονομικές καταστάσεις αλλά γνωστοποιούνται, εκτός αν η πιθανότητα για εκροή πόρων που ενσωματώνουν οικονομικά οφέλη είναι ελάχιστη. Οι ενδεχόμενες απαιτήσεις δεν καταχωρούνται στις χρηματοοικονομικές καταστάσεις, αλλά γνωστοποιούνται εφόσον η εισροή οικονομικών οφειλών είναι πιθανή.

### **2.15 Παροχές σε εργαζόμενους**

#### **(α) Παροχές Μετά την Έξοδο από την Υπηρεσία**

Οι παροχές μετά την έξοδο από την υπηρεσία περιλαμβάνουν τόσο προγράμματα καθορισμένων εισφορών όσο και προγράμματα καθορισμένων παροχών. Η Εταιρεία συμμετέχει σε διάφορα συνταξιοδοτικά προγράμματα. Οι πληρωμές καθορίζονται από την εκάστοτε τοπική νομοθεσία και τους κανονισμούς των ταμείων.

Πρόγραμμα καθορισμένων παροχών είναι ένα συνταξιοδοτικό πρόγραμμα, το οποίο καθορίζει ένα συγκεκριμένο ποσό παροχής συντάξεως, το οποίο θα εισπράξει ο εργαζόμενος όταν συνταξιοδοτηθεί και το οποίο, συνήθως, εξαρτάται από έναν ή περισσότερους παράγοντες, όπως η ηλικία, τα χρόνια προϋπηρεσίας και το ύψος των αποδοχών.

Πρόγραμμα καθορισμένων εισφορών είναι ένα συνταξιοδοτικό πρόγραμμα στα πλαίσια του οποίου η Εταιρεία πραγματοποιεί καθορισμένες πληρωμές σε ένα ξεχωριστό νομικό πρόσωπο. Η Εταιρεία δεν έχει καμία νομική υποχρέωση να πληρώσει επιπλέον εισφορές εάν το ταμείο δεν έχει επαρκή περιουσιακά στοιχεία για να πληρώσει σε όλους τους εργαζομένους τις παροχές που σχετίζονται με την υπηρεσία τους στην παρούσα και στις προηγούμενες χρονικές περιόδους.

Για τα προγράμματα καθορισμένων εισφορών η Εταιρεία πληρώνει εισφορές σε ασφαλιστικά ταμεία του Δημοσίου σε υποχρεωτική βάση. Η Εταιρεία δεν έχει άλλη υποχρέωση εφόσον έχει πληρώσει τις εισφορές του. Οι εισφορές αναγνωρίζονται ως δαπάνες προσωπικού όποτε προκύπτει οφειλή. Εισφορές που προπληρώνονται αναγνωρίζονται σαν στοιχείο του ενεργητικού σε περίπτωση που υπάρχει δυνατότητα επιστροφής των χρημάτων ή γίνεται συμψηφισμός τους με μελλοντικές οφειλές.

Η υποχρέωση που καταχωρείται στην κατάσταση χρηματοοικονομικής θέσης για τα προγράμματα καθορισμένων παροχών είναι η παρούσα αξία της υποχρέωσης για την καθορισμένη παροχή κατά την ημερομηνία της κατάστασης χρηματοοικονομικής θέσης, μειωμένη με την εύλογη αξία των περιουσιακών στοιχείων του προγράμματος. Η υποχρέωση της καθορισμένης παροχής υπολογίζεται ετησίως από ανεξάρτητο αναλογιστή με τη χρήση της μεθόδου της προβλεπόμενης πιστωτικής μονάδας (projected unit credit method). Η παρούσα αξία της υποχρέωσης καθορισμένων παροχών υπολογίζεται με προεξόφληση των μελλοντικών χρηματικών εκροών με συντελεστή προεξόφλησης το επιτόκιο των μακροπροθέσμων υψηλής πιστοληπτικής διαβάθμισης εταιρικών ομολόγων που έχουν διάρκεια περίπου ίση με το συνταξιοδοτικό πρόγραμμα.

Τα αναλογιστικά κέρδη ή οι ζημιές που προκύπτουν από εμπειρικές αναπροσαρμογές και αλλαγές σε αναλογιστικές παραδοχές χρεώνονται ή πιστώνονται στα λοιπά συνολικά έσοδα κατά την περίοδο στην οποία προκύπτουν.

Το κόστος προϋπηρεσίας αναγνωρίζεται απευθείας στην κατάσταση συνολικού εισοδήματος.

#### (β) Παροχές Τερματισμού της Απασχόλησης

Οι παροχές τερματισμού της απασχόλησης πληρώνονται όταν οι εργαζόμενοι αποχωρούν πριν την ημερομηνία συνταξιοδότησεως. Η Εταιρεία καταχωρεί αυτές τις παροχές το συντομότερο από τις ακόλουθες δύο ημερομηνίες: (α) Όταν η Εταιρεία δεν μπορεί πλέον να αποσύρει την προσφορά των παροχών αυτών και β) όταν η Εταιρεία αναγνωρίζει κόστος αναδιάρθρωσης που εμπίπτει στο πεδίο εφαρμογής του Δ.Λ.Π. 37 και συμπεριλαμβάνει την καταβολή των παροχών λήξεως. Στην περίπτωση μιας προσφοράς που γίνεται για να ενθαρρύνει την εθελουσία αποχώρηση, οι παροχές εξόδου υπολογίζονται με βάση τον αριθμό των εργαζομένων που αναμένεται να δεχτούν την προσφορά. Παροχές τερματισμού της απασχόλησης που οφείλονται 12 μήνες μετά την ημερομηνία της κατάστασης χρηματοοικονομικής θέσης προεξοφλούνται στην παρούσα αξία τους.

### **2.16 Αναγνώριση εσόδων**

Η Εταιρεία αναγνωρίζει έσοδα ώστε να απεικονίζει τη μεταβίβαση των υποσχόμενων αγαθών ή υπηρεσιών στους πελάτες σε ποσό που αντανάκλα το αντάλλαγμα το οποίο εκτιμούν ότι δικαιούνται έναντι των εν λόγω αγαθών ή υπηρεσιών. Το έσοδο από συμβάσεις με πελάτες αναγνωρίζεται όταν πληρούνται όλα τα παρακάτω κριτήρια:

- α) Τα μέρη της σύμβασης έχουν εγκρίνει τη σύμβαση και έχουν δεσμευτεί να εκτελέσουν τις αντίστοιχες υποχρεώσεις τους.
- β) Η Εταιρεία μπορεί να προσδιορίσει τα δικαιώματα κάθε μέρους αναφορικά με τα αγαθά ή τις υπηρεσίες που πρόκειται να μεταβιβαστούν.

γ) Η Εταιρεία μπορεί να προσδιορίσει τους όρους πληρωμής για τα αγαθά ή τις υπηρεσίες που πρόκειται να μεταβιβαστούν.

δ) Η σύμβαση έχει εμπορική υπόσταση.

ε) Είναι πιθανό η Εταιρεία να εισπράξει το αντάλλαγμα που δικαιούται έναντι των αγαθών ή των υπηρεσιών που θα μεταβιβαστούν στον πελάτη.

Το σχετικό έσοδο επιμετράτε στην εύλογη αξία του εισπραχθέντος ανταλλάγματος, καθαρό από φόρο προστιθέμενης αξίας, επιστροφές, εκπτώσεις και χρεώσεις φόρων ή τελών. Όλοι οι φόροι και οι σχετικές χρεώσεις που εισπράττει η Εταιρεία από τους καταναλωτές για λογαριασμό τρίτων καταχωρούνται σε καθαρή βάση. Το ποσό του εσόδου θεωρείται ότι μπορεί να μετρηθεί αξιόπιστα όταν όλες οι ενδεχόμενες δεσμεύσεις που σχετίζονται με την πώληση αγαθών ή την παροχή υπηρεσιών έχουν επιλυθεί. Τα παρακάτω συγκεκριμένα κριτήρια αναγνώρισης θα πρέπει, επίσης, να ικανοποιούνται κατά την αναγνώριση του εσόδου:

(α) Πωλήσεις από την εκμετάλλευση αεροσκαφών:

Έσοδα από την πραγματοποίηση πτήσεων: Τα έσοδα από τις πωλήσεις υπηρεσιών μεταφοράς επιβατών αναγνωρίζονται όταν πραγματοποιούνται, δηλαδή την ημέρα της πτήσης.

(β) Έσοδα από τόκους:

Τα έσοδα από τόκους αναγνωρίζονται αναλογικά με βάση το χρόνο και με την χρήση του πραγματικού επιτοκίου. Όταν οι απαιτήσεις είναι απομειωμένες, η λογιστική αξία αυτών μειώνεται στο ανακτήσιμο ποσό τους, το οποίο είναι η παρούσα αξία των αναμενόμενων μελλοντικών ταμειακών ροών προεξοφλουμένων με το αρχικό πραγματικό επιτόκιο, και κατανέμει την έκπτωση σαν έσοδο από τόκους.

## **2.17 Έξοδα**

Τα έξοδα αναγνωρίζονται στα αποτελέσματα σε δεδουλευμένη βάση. Τα έξοδα από τόκους αναγνωρίζονται σε δεδουλευμένη βάση.

## **2.18 Διανομή κερδών**

Οι μέτοχοι συμμετέχουν στα αποτελέσματα της χρήσεως (κέρδη και ζημιές) ανάλογα με το ποσοστό συμμετοχής τους στην εταιρεία. Σύμφωνα με το άρθρο 32 του καταστατικού, σε περίπτωση που υπάρχουν κέρδη προς διάθεση, τα ποσά αυτά θα διανέμονται από την Εταιρεία στο μέγιστο βαθμό που επιτρέπεται από το νόμο, εκτός εάν αποφασίσει διαφορετικά η Γενική Συνέλευση των μετόχων.

## **2.19 Γνωστοποιήσεις συνδεδεμένων μερών**

Δύο μέρη θεωρούνται συνδεδεμένα αν το ένα έχει τη δυνατότητα να ελέγχει το άλλο ή να ασκεί ουσιώδη επιρροή πάνω του, κατά τη λήψη των οικονομικών και επιχειρηματικών αποφάσεων. Συγκεκριμένα, συνδεδεμένα μέρη είναι:

α) Επιχειρήσεις που άμεσα ή έμμεσα, ελέγχουν ή ελέγχονται από την Εταιρεία,

β) Συγγενείς επιχειρήσεις στις οποίες η Εταιρεία ασκεί ουσιώδη επιρροή και δεν είναι θυγατρικές,

γ) Ιδιώτες και στενοί συγγενείς τους, που κατέχουν άμεσα ή έμμεσα, δικαιώματα ψήφου στην Εταιρεία, τα οποία τους παρέχουν ουσιώδη επιρροή πάνω στην Εταιρεία,

δ) Διευθυντικά στελέχη της Εταιρείας, μέλη της διοίκησης και στενά συνδεδεμένα με αυτούς πρόσωπα,

ε) Επιχειρήσεις που ανήκουν σε μέλη της διοίκησης ή μεγαλομετόχους της Εταιρείας, καθώς και επιχειρήσεις που έχουν κοινά διευθυντικά στελέχη με την Εταιρεία.

## **2.20 Κέρδη ανά μετοχή**

Τα βασικά κέρδη ανά μετοχή υπολογίζονται διαιρώντας τα καθαρά κέρδη που αναλογούν στους μετόχους της εταιρείας με τον μέσο σταθμισμένο αριθμό κοινών μετοχών που είναι σε κυκλοφορία κατά τη διάρκεια κάθε λογιστικής περιόδου, εξαιρώντας τον μέσο όρο των κοινών μετοχών που αποκτήθηκαν ως ίδιες μετοχές. Ο μέσος σταθμισμένος αριθμός των κοινών μετοχών σε κυκλοφορία

κατά τη διάρκεια της λογιστικής περιόδου και για όλες τις παρουσιαζόμενες λογιστικές περιόδους προσαρμόζεται για γεγονότα που έχουν μεταβάλει τον αριθμό των κοινών μετοχών σε κυκλοφορία χωρίς αντίστοιχη μεταβολή στους πόρους.

### 3 Άυλα περιουσιακά στοιχεία

Η κατηγορία παγίων Διπλώματα Πιλότων αφορά το κόστος εκπαίδευσης των πιλότων που λαμβάνει χώρα κατά την πρόσληψη και καθίσταται αναγκαία ώστε να αποκτήσουν άδεια χειρισμού των συγκεκριμένων τύπων αεροσκαφών που διαθέτει η εταιρεία. Αποσβένονται σε 3 έτη, όσο διαρκεί και η σύμβαση πτητικού έργου μεταξύ των πιλότων και της εταιρείας. Η κίνηση των άυλων περιουσιακών στοιχείων της εταιρείας για τη χρήση 2023 αναλύεται ως εξής:

<i>Άυλα περιουσιακά στοιχεία (Ποσά σε ευρώ)</i>	<i>Σήματα</i>	<i>Διπλώματα Πιλότων</i>	<i>Σύνολο</i>
<b>Αξία κήσεως</b>			
Υπόλοιπο Έναρξης 1η Ιανουαρίου 2023	30.569	238.980	269.549
Προσθήκες	-	154.128	154.128
Υπόλοιπο 31ης Δεκεμβρίου 2023	30.569	393.108	423.677
<b>Σωρευμένες αποσβέσεις</b>			
Υπόλοιπο Έναρξης 1η Ιανουαρίου 2023	(5.778)	(37.856)	(43.634)
Αποσβέσεις περιόδου	(3.057)	(88.963)	(92.020)
Υπόλοιπο 31ης Δεκεμβρίου 2023	(8.835)	(126.819)	(135.654)
Αναπόσβεστη Αξία 31η Δεκεμβρίου 2023	21.734	266.289	288.024

Η κίνηση των άυλων περιουσιακών στοιχείων της εταιρείας για την προηγούμενη χρήση 2022 αναλύεται ως εξής:

<i>Άυλα περιουσιακά στοιχεία (Ποσά σε ευρώ)</i>	<i>Σήματα</i>	<i>Διπλώματα Πιλότων</i>	<i>Σύνολο</i>
<b>Αξία κήσεως</b>			
Υπόλοιπο Έναρξης 1η Ιανουαρίου 2022	29.519	132.943	162.462
Προσθήκες	1.050	149.648	150.698
Πωλήσεις & διαγραφές	-	(43.611)	(43.611)
Υπόλοιπο 31ης Δεκεμβρίου 2022	30.569	238.980	269.549
<b>Σωρευμένες αποσβέσεις</b>			
Υπόλοιπο Έναρξης 1η Ιανουαρίου 2022	(2.747)	(7.386)	(10.133)
Αποσβέσεις περιόδου	(3.031)	(74.081)	(77.112)
Πωλήσεις & διαγραφές	-	43.611	43.611
Υπόλοιπο 31ης Δεκεμβρίου 2022	(5.778)	(37.856)	(43.634)
Αναπόσβεστη Αξία 31η Δεκεμβρίου 2022	24.791	201.124	225.916

### 4 Ιδιοχρησιμοποιούμενα ενσώματα πάγια στοιχεία

Η κίνηση των ενσώματων παγίων της εταιρείας για τη χρήση 2023 αναλύεται ως εξής:

Ιδιοχρησιμοποιούμενα Ενσώματα Πάγια Στοιχεία (Ποσά σε ευρώ)	Κτίρια & Εγκαταστάσεις Κτιρίων	Μηχανολογικός Εξοπλισμός	Μεταφορικά μέσα	Έπιπλα και Λοιπός Εξοπλισμός	Ακίνητοποιήσεις υπό Εκτέλεση & Προκαταβολές	Σύνολο
<b>Αξία κήσεως</b>						
Υπόλοιπο Έναρξης 1η Ιανουαρίου 2023	690	32.400	8.998.866	83.426	-	9.115.382
Προσθήκες	-	-	201.400	226.470	21.150	449.020
Υπόλοιπο 31ης Δεκεμβρίου 2023	690	32.400	9.200.266	309.896	21.150	9.564.402
<b>Σωρευμένες αποσβέσεις</b>						
Υπόλοιπο Έναρξης 1η Ιανουαρίου 2023	(48)	(5.670)	(301.037)	(6.340)	-	(313.095)
Αποσβέσεις περιόδου	(39)	(3.240)	(458.837)	(30.893)	-	(493.009)
Υπόλοιπο 31ης Δεκεμβρίου 2023	(87)	(8.910)	(759.874)	(37.233)	-	(806.104)
Αναπόσβεστη Αξία 31η Δεκεμβρίου 2023	603	23.490	8.440.392	272.663	21.150	8.758.298

Η κίνηση των ενσώματων παγίων της εταιρείας για την προηγούμενη χρήση 2022 αναλύεται ως εξής:

Ιδιοχρησιμοποιούμενα Ενσώματα Πάγια Στοιχεία (Ποσά σε ευρώ)	Κτίρια & Εγκαταστάσεις Κτιρίων	Μηχανολογικός Εξοπλισμός	Μεταφορικά μέσα	Έπιπλα και Λοιπός Εξοπλισμός	Σύνολο
<b>Αξία κήσεως</b>					
Υπόλοιπο Έναρξης 1η Ιανουαρίου 2022	690	32.400	2.818.621	32.804	2.884.515
Προσθήκες	-	-	6.180.245	50.622	6.230.867
Υπόλοιπο 31ης Δεκεμβρίου 2022	690	32.400	8.998.866	83.426	9.115.382
<b>Σωρευμένες αποσβέσεις</b>					
Υπόλοιπο Έναρξης 1η Ιανουαρίου 2022	(20)	(2.430)	(131.001)	(1.987)	(135.438)
Αποσβέσεις περιόδου	(28)	(3.240)	(170.036)	(4.353)	(177.657)
Υπόλοιπο 31ης Δεκεμβρίου 2022	(48)	(5.670)	(301.037)	(6.340)	(313.095)
Αναπόσβεστη Αξία 31η Δεκεμβρίου 2022	642	26.730	8.697.829	77.086	8.802.287

## 5 Αναβαλλόμενη φορολογική απαίτηση / υποχρέωση

Οι αναβαλλόμενες φορολογικές υποχρεώσεις της Εταιρείας αναλύονται ως εξής:

	Χρήση 2023	Χρήση 2022
Υπόλοιπο αρχής χρήσης 01 Ιανουαρίου	(456)	116.968
Χρέωση / (Πίστωση) κατάστασης αποτελεσμάτων	25.236	(117.424)
Υπόλοιπο τέλους χρήσης 31 Δεκεμβρίου	24.780	(456)
Υποχρέωση	-	456
Απαίτηση	24.780	-
	24.780	(456)

Αναβαλλόμενες Φορολογικές Απαιτήσεις (Υποχρεώσεις) / Φορολογική Αρχή Ελλάδας	Υπόλοιπα		Χρεώσεις/(Πιστώσεις)		Υπόλοιπα
	31/12/2022	Αποτελεσμάτων	Καθαρή Θέση	31/12/2023	
Αποσβέσεων Παγίων	5.874	893	-	6.767	
Αναβαλλόμενος φόρος φορολογικά εκπιπτόμενης ζημίας	-	2.647	-	2.647	
Προβλέψεων	412	5.280	-	5.692	
Αναβαλλόμενων εσόδων / (εξόδων)	(6.743)	18.108	-	11.365	
Ομολογιακών δανείων (effective rate)	-	(1.692)	-	(1.692)	
<b>Σύνολα</b>	<b>(456)</b>	<b>25.236</b>	<b>-</b>	<b>24.780</b>	

Ο συντελεστής φόρου εισοδήματος ο οποίος χρησιμοποιείται για τον υπολογισμό του αναβαλλόμενου φόρου των προσωρινών διαφορών φορολογικής και λογιστικής βάσης, ανέρχεται σε 22%.

## 6 Δικαιώματα χρήσης

Τα δικαιώματα χρήσης αφορούν λειτουργικές μισθώσεις γραφείων, για τις διοικητικές υπηρεσίες καθώς και για την εξυπηρέτηση των πελατών στο αεροδρόμιο του Ηρακλείου .

	31.12.2023	31.12.2022
Αξία κτήσης - αρχική αναγνώριση	20.005	19.696
Σωρ. αποσβέσεις 1.1	5.201	1.840
Αποσβέσεις χρήσης	4.079	3.361
<b>Υπόλοιπο 31.12.</b>	<b>10.724</b>	<b>14.495</b>

## 7 Μη κυκλοφορούντα στοιχεία ενεργητικού

	31.12.2023	31.12.2022
Δοσμένες Εγγυήσεις	6.715	6.715
<b>Μη κυκλοφορούντα στοιχεία ενεργητικού</b>	<b>6.715</b>	<b>6.715</b>

Οι δοσμένες εγγυήσεις αφορούν δεσμευμένα ποσά προς τους πιστοποιημένους φορείς επισκευών και συντηρήσεων των αεροσκαφών.

## 8 Απαιτήσεις από πελάτες

Οι εμπορικές απαιτήσεις από πελάτες για την χρήση 2023 και 2022 παρουσιάζονται στον πίνακα παρακάτω:

	31.12.2023	31.12.2022
Πελάτες	57.223	68.176
Πρόβλεψη επισφαλών απαιτήσεων	(24.000)	-
<b>Απαιτήσεις από πελάτες</b>	<b>33.223</b>	<b>68.176</b>

Τα άνω ποσά αποτελούν απαιτήσεις από πτήσεις καθώς και πρόσθετες ανείσπρακτες τιμολογήσεις υπηρεσιών κατά τη διάρκεια των πτήσεων . Σύμφωνα με την πολιτική της εταιρείας, για να πραγματοποιηθεί μία πτήση, ο πελάτης συνήθως προκαταβάλλει το αντίτιμο και συνεπώς ο πιστωτικός κίνδυνος της εταιρείας είναι περιορισμένος.

Η χρονική ενηλικίωση των πελατών έχει ως κάτωθι:

Χρονική ενηλικίωση απαιτήσεων	31.12.2023	31.12.2022
έως 90 μ	29.372	57.010
90 μ έως 180 μ	26.952	10.625
180 μ έως 270 μ	10	410
240 +	890	131
<b>Υποσύνολο</b>	<b>57.223</b>	<b>68.176</b>
Προβλέψεις	(24.000)	-
<b>Σύνολο</b>	<b>33.223</b>	<b>68.176</b>

## 9 Λοιπά στοιχεία κυκλοφορούντος ενεργητικού

Συνολικά τα Λοιπά Στοιχεία Κυκλοφορούντος Ενεργητικού (των προπληρωμών συμπεριλαμβανομένων) αναλύονται ως εξής:

	31.12.2023	31.12.2022
Έσοδα χρήσεως εισπρακτέα	51.239	-
Απαιτήσεις από Ελληνικό Δημόσιο	24.257	17.223
Προσωπικό - Λογαριασμοί προς απόδοση	3.064	194
Λοιπές προκαταβολές	4.493	116.105
Χρεώστες διάφοροι	500.000	-
<b>Λοιπά στοιχεία κυκλοφορούντος ενεργητικού</b>	<b>583.053</b>	<b>133.522</b>
Συνδρομές	31.688	30.333
Ασφάλιστρα επόμενων χρήσεων	7.167	46.097
Δαπάνες συντηρήσεων	144.195	-
Δαπάνες ταξιδίων	50.947	-
<b>Προπληρωμές</b>	<b>233.997</b>	<b>76.430</b>
<b>Λοιπά στοιχεία κυκλοφορούντος ενεργητικού</b>	<b>817.050</b>	<b>209.951</b>

Οι χρεώστες διάφοροι αφορούν απαιτήσεις από συνδεδεμένα μέρη. Οι απαιτήσεις από το Ελληνικό Δημόσιο αφορούν κυρίως πιστωτικό υπόλοιπο του ΦΠΑ, και τα έσοδα χρήσεων εισπρακτέα αφορούν μη τιμολογηθέντα έσοδα από πραγματοποιημένες πτήσεις.

#### 10 Ταμειακά διαθέσιμα και ισοδύναμα

Το σύνολο των ταμειακών διαθεσίμων της εταιρείας βρίσκεται κατατεθειμένο σε Τραπεζικούς λογαριασμούς πιστωτικών ιδρυμάτων εσωτερικού. Η Εταιρεία δεν διατηρεί μετρητά εις χείρας.

	31.12.2023	31.12.2022
Καταθέσεις όψεως σε ευρώ	164.522	1.220.684
Καταθέσεις όψεως σε ξένο νόμισμα	452.066	79.115
Καταθέσεις προθεσμιακές σε ευρώ	300.000	-
<b>Μετρητά και αντίστοιχα μετρητών</b>	<b>916.588</b>	<b>1.299.799</b>

#### 11 Μετοχικό κεφάλαιο

Το μετοχικό κεφάλαιο της εταιρείας είναι στο σύνολο του καταβλημένο, διαιρείται σε 439.500 μετοχές αξίας δέκα (10€) ευρώ εκάστη και ανέρχεται σε 4.395.000 ευρώ με την εταιρεία ΚΑΡΑΤΖΗ Α.Ε. ΒΙΟΜΗΧΑΝΙΚΕΣ ΚΑΙ ΞΕΝΟΔΟΧΕΙΑΚΕΣ ΕΠΙΧΕΙΡΗΣΕΙΣ να κατέχει το 100% των μετοχών.

#### 12 Δάνεια

Οι δανειακές υποχρεώσεις της εταιρείας για τη χρήση 2023 αναλύονται ως εξής:

Δάνεια	31.12.2023	31.12.2022
<b>Μακροπρόθεσμα δάνεια</b>	<b>5.392.309</b>	<b>5.400.000</b>
<b>Βραχυπρόθεσμα δάνεια</b>		
Τόκο δανείων πληρωτέοι	-	46.817
<b>Σύνολο βραχυπρόθεσμων δανείων</b>	<b>-</b>	<b>46.817</b>
<b>Σύνολο δανείων</b>	<b>5.392.309</b>	<b>5.446.817</b>

Η εταιρεία προέβη στην έκδοση Ομολογιακού Δανείου ποσού 5.400.000 € για τη χρηματοδότηση της αγοράς του δεύτερου αεροσκάφους. Σύμφωνα με τους όρους που περιγράφονται στη σύμβαση, η πρώτη σειρά των ομολογιών συνολικής αξίας 3.400.000 € αντιστοιχεί στο μέρος του δανείου καλύπτεται από το Ταμείο Ανάκαμψης και Ανθεκτικότητας και χορηγείται με σταθερό επιτόκιο καθ' όλη τη διάρκεια του δανείου. Η δεύτερη σειρά ομολογιών αξίας 2.000.000 € καλύπτεται από εμπορικό δάνειο

κυμαινόμενου επιτοκίου (βάσει euribor) πλέον περιθωρίου (spread). Για την εξασφάλιση του ως άνω ομολογιακού δανείου, η εταιρεία έχει προβεί σε σύσταση αεροπορικής υποθήκης επί του νέου αεροσκάφους αξίας 6.000.000 €. Επιπλέον, κατά την 31.12.2023 υφίστανται εγγυητικές επιστολές ποσού 73.134 €.

Το Ταμείο Ανάκαμψης & Ανθεκτικότητας (ΤΑΑ) ερμηνεύοντας μεταγενέστερα αυστηρότερα το πλαίσιο υπαγωγής και χρηματοδότησης της επένδυσης αγοράς του αεροσκάφους αποφάσισε την απένταξη της επένδυσης από το χρηματοδοτικό σχήμα (βλ. Σημείωση 32 Γεγονότα μεταγενέστερα του ισολογισμού). Ως εκ τούτου, η εταιρεία θα κληθεί να επιστρέψει το δάνειο ΤΑΑ των 3,4 εκατ. € καθώς και τους επιδοτούμενους τόκους (~30χιλ.€ έως 31.12.2023) ενώ η επιστροφή του δανείου στο ΤΑΑ θα χρηματοδοτηθεί με ισόποσο μακροπρόθεσμο τραπεζικό δάνειο.

### 13 Ωφελήματα Προσωπικού

Τα ωφελήματα προσωπικού αφορούν στο σύνολο τους πρόβλεψη αποζημίωσης προσωπικού βάσει των προδιαγραφόμενων του αναθεωρημένου IAS 19, βάσει του οποίου η κατανομή των παροχών γίνεται στα τελευταία δεκαέξι (16) έτη μέχρι την ημερομηνία συνταξιοδότησης των εργαζομένων με βάση την κλίμακα του Ν.4093/2012.

Μεταβολή στη παρούσα αξία της υποχρέωσης	31/12/2023	31/12/2022
Παρούσα αξία υποχρέωσης στην αρχή της περιόδου	1.875	1.631
Κόστος τρέχουσας απασχόλησης	-	244
<b>Παρούσα αξία υποχρέωσης στο τέλος της περιόδου</b>	<b>1.875</b>	<b>1.875</b>
<b>Μεταβολή στη καθαρή υποχρέωση</b>	<b>31/12/2023</b>	<b>31/12/2022</b>
Καθαρή υποχρέωση στην έναρξη της περιόδου	1.875	1.631
Δαπάνη που αναγνωρίστηκε στα αποτελέσματα χρήσης	-	244
<b>Καθαρή υποχρέωση στο τέλος της περιόδου</b>	<b>1.875</b>	<b>1.875</b>
<b>Δαπάνη που αναγνωρίστηκε στα αποτελέσματα χρήσης</b>	<b>31/12/2023</b>	<b>31/12/2022</b>
Κόστος τρέχουσας απασχόλησης	-	244
<b>ΣΥΝΟΛΟ</b>	<b>-</b>	<b>244</b>

### 14 Λοιπές μακροπρόθεσμες υποχρεώσεις

Το κονδύλι Λοιπές μακροπρόθεσμες υποχρεώσεις της εταιρείας περιλαμβάνει κυρίως την υποχρέωση τακτικών συντηρήσεων των κινητήρων που θα λάβουν χώρα όταν τα αεροσκάφη συμπληρώσουν συγκεκριμένες ώρες πτήσης. Κατά τη διάρκεια κάθε χρήσης το έξοδο αυτό καθίσταται δεδουλευμένο ανάλογα με τις ώρες πτήσης που καταγράφουν τα αεροσκάφη στη συγκεκριμένη περίοδο και ως εκ τούτου, το κόστος της τακτικής συντήρησης επιβαρύνει αναλογικά τα αποτελέσματα κάθε χρήσης έως την τακτική συντήρηση των μηχανών. Η εταιρεία έχει επίσης σχηματίσει πρόβλεψη για πιθανές διαφορές που ενδέχεται να προκύψουν στα πλαίσια ελέγχων από τις φορολογικές αρχές.

	31.12.2023	31.12.2022
Υποχρεώσεις συντήρησης αεροσκαφών	311.457	166.812
Προβλέψεις για διαφορές φορολογικού ελέγχου	40.000	20.000
<b>Λοιπές μακροπρόθεσμες υποχρεώσεις</b>	<b>351.457</b>	<b>186.812</b>

## 15 Υποχρεώσεις από μισθώσεις

Οι Υποχρεώσεις της εταιρείας από μισθώσεις αφορούν λειτουργικές μισθώσεις γραφείων, για τις διοικητικές υπηρεσίες καθώς και για την εξυπηρέτηση των πελατών στο αεροδρόμιο του Ηρακλείου και αναλύονται ως κάτωθι:

Υποχρεώσεις από μισθώσεις	31.12.2023	31.12.2022
<b>Αρχική αναγνώριση στις υποχρεώσεις 1.1.20XX</b>	<b>14.900</b>	<b>12.750</b>
Αναγνώριση νέας υποχρέωσης χρήσης	309	5.299
Διαγραφή ενοικίων χρήσης	(4.604)	(3.784)
Τόκοι περιόδου	662	635
<b>Υπόλοιπο υποχρεώσεων IFRS 16 - 31.12.20XX</b>	<b>11.267</b>	<b>14.900</b>
<b>Βραχυπρόθεσμες υποχρεώσεις 31.12.20XX</b>	<b>2.922</b>	<b>3.867</b>
<b>Μακροπρόθεσμες υποχρεώσεις 31.12.20XX</b>	<b>8.345</b>	<b>11.033</b>

ΑΝΑΛΥΣΗ ΜΑΚΡΟΠΡΟΘΕΣΜΟΥ ΜΕΡΟΥΣ ΜΙΣΘΩΣΕΩΝ	Χρεολύσιο	Τόκος	Μίσθωμα
Από 1 έως 2 έτη	2.902	698	3.600
Από 3 έως 5 έτη	1.662	438	2.100
Πάνω από 5 έτη	3.780	770	4.550
<b>ΣΥΝΟΛΟ</b>	<b>8.345</b>	<b>1.905</b>	<b>10.250</b>

## 16 Προμηθευτές και λοιπές υποχρεώσεις

Οι προμηθευτές και λοιπές υποχρεώσεις περιλαμβάνουν τα εξής υπόλοιπα:

	31.12.2023	31.12.2022
Προμηθευτές εσωτερικού	85.634	122.392
Προμηθευτές εξωτερικού	387.469	183.561
Πιστωτικές Κάρτες	127.380	52.112
<b>Προμηθευτές και λοιπές υποχρεώσεις</b>	<b>600.483</b>	<b>358.064</b>

Οι υποχρεώσεις σε προμηθευτές αφορούν κυρίως υποχρεώσεις προς προμηθευτές ανταλλακτικών και συντηρήσεων, καθώς και προμηθευτές δαπανών.

## 17 Τρέχουσες φορολογικές υποχρεώσεις

	31.12.2023	31.12.2022
Φόρος Μισθωτών Υπηρεσιών	3.376	722
Φόρος Ελευθέρων επαγγελματιών	4.942	3.252
Φόρος εισοδήματος	2.732	7.128
<b>Τρέχουσες φορολογικές υποχρεώσεις</b>	<b>11.050</b>	<b>11.102</b>

## 18 Λοιπές βραχυπρόθεσμες υποχρεώσεις

	31.12.2023	31.12.2022
Προκαταβολές Πελατών	74.484	34.822
Έξοδα χρήσεως δουλεμμένα	169.238	184.858
Τόκοι ομολογιακών δανείων δουλεμμένοι	80.688	-
Τόκοι ομολογιακών δανείων TAA προς επιστροφή	30.000	-
Έσοδα επόμενων χρήσεων	-	14.650
Ασφαλιστικοί οργανισμοί	11.549	6.309
Αποδοχές πληρωτέες	13.269	641
<b>Λοιπές Βραχυπρόθεσμες Υποχρεώσεις</b>	<b>379.229</b>	<b>241.279</b>

Τα Έξοδα χρήσεως δεδουλευμένα αφορούν δεδουλευμένες λειτουργικές δαπάνες (επισκευές και συντηρήσεις, καύσιμα, handling fees). Οι τόκοι ομολογιακών δανείων Ταμείου Ανάκαμψης και Ανθεκτικότητας (ΤΑΑ) προς επιστροφή, αφορούν την επιδότηση τόκων που έχει λάβει η εταιρεία μέσω του Ταμείου και θα κληθεί να επιστρέψει εξαιτίας της απένταξης από το χρηματοδοτικό σχήμα. (βλ. Σημείωση 12 Δάνεια).

## 19 Κύκλος εργασιών

	01.01-31.12.2023	01.01-31.12.2022
Πτήσεις εσωτερικού	452.227	981.161
Πτήσεις εξωτερικού	6.330.357	3.790.826
<b>Σύνολο</b>	<b>6.782.584</b>	<b>4.771.986</b>

## 20 Κόστος πωληθέντων

	01.01-31.12.2023	01.01-31.12.2022
Μισθοδοσία	189.220	104.312
Υπηρεσίες πιλότων και συμβούλων	330.349	191.666
Έξοδα επιμόρφωσης πληρωμάτων	214.899	68.578
Ασφάλιστρα	81.195	38.252
Επισκευές-Συντηρήσεις	1.823.890	766.767
Έξοδα ενοικίασης αεροσκαφών (subcharter)	235.061	418.932
Έξοδα handling	1.051.735	675.822
Δαπάνες Καυσίμων	1.080.625	847.766
Διάφοροι φόροι - τέλη	2.081	3.223
Διάφορα έξοδα	531.710	343.020
Αποσβέσεις	565.158	248.179
Προβλέψεις εκμετάλλευσης	-	244
<b>Σύνολο</b>	<b>6.105.924</b>	<b>3.706.762</b>

## 21 Άλλα εισοδήματα

Τα Άλλα Εισοδήματα περιλαμβάνουν κυρίως έσοδα από αποζημιώσεις δαπανών και έσοδα από μετεχρέωση δαπανών σε τρίτους.

	01.01-31.12.2023	01.01-31.12.2022
Επιστροφές φόρων/τελών	-	5.422
Έσοδα από αποζημιώσεις	84.990	-
Έσοδα προηγούμενων χρήσεων	-	12.700
Λοιπά έσοδα	15.015	-
Συναλλαγματικές διαφορές	3.286	5.987
<b>Σύνολο</b>	<b>103.291</b>	<b>24.109</b>

## 22 Έξοδα διοίκησης

Τα έξοδα διοίκησης αναλύονται ως εξής:

	01.01-31.12.2023	01.01-31.12.2022
Μισθοδοσία	47.305	26.078
Αμοιβές τρίτων	5.115	33.935
Παροχές τρίτων	3.058	1.850
Διάφοροι φόροι - τέλη	2.821	939
Διάφορα έξοδα	2.016	3.135
Αποσβέσεις	17.751	4.110
<b>Σύνολο</b>	<b>78.067</b>	<b>70.047</b>

### 23 Έξοδα διάθεσης

Τα έξοδα διάθεσης αναλύονται ως εξής:

	01.01-31.12.2023	01.01-31.12.2022
Παροχές τρίτων	968	588
Διάφοροι φόροι - τέλη	4.300	4.601
Διάφορα έξοδα	675.886	300.785
Αμοιβές τρίτων	10.917	51.929
Αποσβέσεις	6.200	5.840
<b>Σύνολο</b>	<b>698.271</b>	<b>363.744</b>

Τα διάφορα έξοδα αφορούν κυρίως σε δαπάνες ταξιδίων των πληρωμάτων καθώς και συνδρομές σε φορείς.

### 24 Λοιπά έξοδα

	01.01-31.12.2023	01.01-31.12.2022
Έξοδα προηγούμενων χρήσεων	8.448	5
Προβλέψεις επισφαλών πελατών χρήσης	24.000	-
Συναλλαγματικές Διαφορές	26.002	10.882
<b>Σύνολο</b>	<b>58.451</b>	<b>10.887</b>

### 25 Χρηματοοικονομικά έσοδα και έξοδα

	01.01-31.12.2023	01.01-31.12.2022
Χρηματοοικονομικά έξοδα	(212.170)	(57.857)
Χρηματοοικονομικά έσοδα	3.469	-
<b>Σύνολο</b>	<b>(208.701)</b>	<b>(57.857)</b>

## 26 Φόρος εισοδήματος – Αναβαλλόμενος φόρος

Ποσά σε ευρώ	01.01-31.12.2023	01.01-31.12.2022
Φόρος χρήσης	-	(7.128)
Αναβαλλόμενος φόρος	25.236	(117.424)
Προβλέψεις φόρου εισοδήματος	(20.000)	(20.000)
<b>Σύνολο</b>	<b>5.236</b>	<b>(144.552)</b>
<b>Κέρδη/ (Ζημίες) προ φόρων</b>	<b>(263.537)</b>	<b>586.798</b>
-μείον: Προσωρινές διαφορές στα έσοδα	3.259	-
-πλέον: Προσωρινές διαφορές στις δαπάνες	105.934	67.215
<b>Προσαρμογές στο φόρο για εισοδήματα που δεν υπόκεινται σε φορολογία</b>		
- Λοιπές προσαρμογές	-	(8.400)
<b>Προσαρμογές στο φόρο για Έξοδα που δεν εκπίπτουν για φορολογικούς σκοπούς</b>		
- Μη Εκπιπόμενες Δαπάνες	148.829	29.988
- Ζημίες εκπιπόμενες φορολογικά	-	643.200
<b>Φορολογητέα αποτελέσματα</b>	<b>(12.034)</b>	<b>32.401</b>
Συντελεστής Φόρου	22%	22%
<b>Έξοδο φόρου εισοδήματος</b>	<b>-</b>	<b>7.128</b>
Αναβαλλόμενος φόρος φορολογικά εκπιπόμενης ζημίας	(2.647)	132.211
Αναβαλλόμενος φόρος προσωρινών διαφορών	(22.588)	(14.787)
Προβλέψεις και δαπάνες πρόσθετων φορολογικών υποχρεώσεων	20.000	20.000
<b>Πραγματική δαπάνη φόρου</b>	<b>(5.236)</b>	<b>144.552</b>

Ο φορολογικός συντελεστής των ανωνύμων εταιρειών στην Ελλάδα για τη διαχειριστική χρήση που έληξε στις 31/12/2023 ανέρχεται σε 22%.

## 27 Κέρδη / (Ζημίες) μετά από φόρους ανά μετοχή

Κέρδη / (Ζημίες) ανά μετοχή	01.01-31.12.2023	01.01-31.12.2022
Κέρδη / (Ζημίες) που αναλογούν στους μετόχους	(258.301)	442.246
Αριθμός μετοχών	439.500	235.829
<b>Βασικά κέρδη / (ζημίες) ανά μετοχή</b>	<b>(0,5877)</b>	<b>1,8753</b>

## 28 Χρηματοοικονομικά στοιχεία στην εύλογη αξία

Σύμφωνα με το ΔΠΧΑ 13 «Αποτίμηση σε Εύλογες Αξίες» και ΔΠΧΑ 7 «Χρηματοοικονομικά Μέσα: Γνωστοποιήσεις» απαιτούνται γνωστοποιήσεις για την ταξινόμηση και αποτίμηση των χρηματοοικονομικών μέσων. Η Εταιρεία χρησιμοποιεί την παρακάτω ιεραρχία για τον καθορισμό και τη γνωστοποίηση της εύλογης αξίας των χρηματοοικονομικών μέσων ανά τεχνική αποτίμησης:

Επίπεδο 1: Επενδύσεις που αποτιμώνται στην εύλογη αξία με βάση διαπραγματεύσιμες (μη προσαρμοσμένες) τιμές σε ενεργές αγορές για όμοια περιουσιακά στοιχεία ή υποχρεώσεις.

Επίπεδο 2: Επενδύσεις που αποτιμώνται στην εύλογη αξία με βάση μοντέλα αποτίμησης στα οποία όλα τα στοιχεία που επηρεάζουν σημαντικά την εύλογη αξία είναι βασισμένα (είτε άμεσα είτε έμμεσα) σε παρατηρήσιμα δεδομένα της αγοράς.

Επίπεδο 3: Επενδύσεις που αποτιμώνται στην εύλογη αξία με βάση μοντέλα αποτίμησης στα οποία τα στοιχεία που επηρεάζουν σημαντικά την εύλογη αξία δεν είναι βασισμένα σε παρατηρήσιμα δεδομένα της αγοράς.

Η λογιστική αξία των ακόλουθων χρηματοοικονομικών στοιχείων του ενεργητικού και των υποχρεώσεων θεωρείται ότι αποτελεί μία λογική προσέγγιση της εύλογης αξίας αυτών:

- Εμπορικές και λοιπές απαιτήσεις
- Ταμειακά διαθέσιμα και ταμειακά ισοδύναμα
- Προμηθευτές και λοιπές υποχρεώσεις.

Τα χρηματοοικονομικά περιουσιακά στοιχεία καθώς και οι χρηματοοικονομικές υποχρεώσεις κατά την ημερομηνία των οικονομικών καταστάσεων μπορούν να κατηγοριοποιηθούν με βάση την ιεραρχία της εύλογης αξίας και ως εξής :

Κυκλοφοριακά στοιχεία ενεργητικού	31.12.2023	31.12.2022	Ιεραρχία εύλογης αξίας
Εμπορικές απαιτήσεις	33.223	68.176	Επίπεδο 3
Λοιπές απαιτήσεις	583.053	133.522	Επίπεδο 3
Προπληρωμές	233.997	76.430	Επίπεδο 3
Ταμιακά διαθέσιμα και ταμιακά ισοδύναμα	916.588	1.299.799	Επίπεδο 3
<b>Σύνολο</b>	<b>1.766.862</b>	<b>1.577.927</b>	

Μακροπρόθεσμες υποχρεώσεις	31.12.2023	31.12.2022	Ιεραρχία εύλογης αξίας
<b>Δανεισμός</b>			
Μακροπρόθεσμες δανειακές υποχρεώσεις	5.392.309	5.400.000	Επίπεδο 2
<b>Λοιπές μακροπρόθεσμες υποχρεώσεις και Προβλέψεις</b>			
Υποχρεώσεις από μισθώσεις	8.345	11.033	Επίπεδο 2
Ωφελήματα προσωπικού	1.875	1.875	Επίπεδο 2
Λοιπές μακροπρόθεσμες υποχρεώσεις	351.457	186.812	Επίπεδο 3
<b>Σύνολο</b>	<b>5.753.985</b>	<b>5.599.719</b>	

Βραχυπρόθεσμες υποχρεώσεις	31.12.2023	31.12.2022	
<b>Δανεισμός</b>			
Χρηματοοικονομικές υποχρεώσεις επιμετρούμενες στο αναπόσβεστο κόστος	-	46.817	Επίπεδο 2
<b>Προμηθευτές και λοιπές υποχρεώσεις</b>			
Χρηματοοικονομικές υποχρεώσεις επιμετρούμενες στο αναπόσβεστο κόστος	993.684	614.312	Επίπεδο 3
<b>Σύνολο</b>	<b>993.684</b>	<b>661.129</b>	
<b>Σύνολο υποχρεώσεων</b>	<b>993.684</b>	<b>661.129</b>	

## 29 Πρόσθετα Στοιχεία & Πληροφορίες

**Ανέλεγκτες φορολογικές χρήσεις :** Οι Εταιρικές χρήσεις 2020 έως 2023 δεν έχουν ελεγχθεί από τις φορολογικές αρχές ή τους ορκωτούς ελεγκτές και ως εκ τούτου έχουν σχηματιστεί προβλέψεις ποσού 40.000 € για πιθανές φορολογικές διαφορές.

**Επίδικες ή υπό διαιτησία διαφορές :** Δεν υφίστανται επίδικες ή υπό διαιτησία διαφορές της εταιρείας, ούτε αποφάσεις δικαστικών ή διαιτητικών οργάνων κατά αυτής που έχουν ή ενδέχεται να έχουν ουσιώδη επίδραση στην οικονομική θέση της εταιρείας.

**Κεφαλαιουχικές δεσμεύσεις :** Δεν υπάρχουν κεφαλαιουχικές δεσμεύσεις της Εταιρείας κατά την 31.12.2023.

**Αριθμός απασχολούμενων :** Η εταιρεία κατά την 31.12.2023 απασχολούσε 11 άτομα προσωπικό.

### 30 Συναλλαγές με συνδεδεμένα με την εταιρεία μέρη

Οι συναλλαγές της εταιρεία με τα συνδεδεμένα μέρη αναλύονται ως εξής:

	ΠΩΛΗΣΕΙΣ	ΑΓΟΡΕΣ/ ΔΑΠΑΝΕΣ	ΑΠΑΙΤΗΣΕΙΣ	ΥΠΟΧΡΕΩΣΕΙΣ
ΚΑΡΑΤΖΗ ΒΙΟΜΗΧΑΝΙΚΕΣ ΚΑΙ ΞΕΝΟΔΟΧΕΙΑΚΕΣ ΕΠΙΧΕΙΡΗΣΕΙΣ ΑΝΩΝΥΜΟΣ ΕΤΑΙΡΕΙΑ	36.145	37.924	499.676	-
PLUSPACK ΜΟΝΟΠΡΟΣΩΠΗ ΑΕ	-	162	-	697

### 31 Άλλες πληροφορίες

Η «ΠΑΝΕΛΛΗΝΙΚ ΜΟΝΟΠΡΟΣΩΠΗ ΑΝΩΝΥΜΟΣ ΕΤΑΙΡΕΙΑ» δεν κατέχει μετοχές της μητρικής εταιρείας.

### 32 Γεγονότα μεταγενέστερα του ισολογισμού

Στη αρχή της επόμενης χρήσης η εταιρεία προέβη στην αγορά ενός ακόμη αεροσκάφους ίδιου τύπου με σκοπό τη διεύρυνση του δικτύου πωλήσεων και την κάλυψη της συνεχώς αυξανόμενης ζήτησης στον κλάδο των ιδιωτικών VIP πτήσεων. Για τη χρηματοδότηση της εν λόγω επένδυσης, η εταιρεία προχώρησε στην έκδοση ομολογιακού δανείου ποσού 5,5 εκατ. ευρώ.

Εντός του Ιουνίου 2024 προσκομίστηκε στην εταιρεία η επικαιροποιημένη έκθεση διασφάλισης των ορκωτών ελεγκτών αναφορικά με τη διαπίστωση πλήρωσης των κριτηρίων για την ένταξη του επενδυτικού σχεδίου της αγοράς του δεύτερου αεροσκάφους στο Ταμείο Ανάκαμψης και Ανθεκτικότητας (ΤΑΑ). Η διατύπωση της γνώμης έγινε με επιφύλαξη λόγω των αυστηρότερων κριτηρίων που τέθηκαν σχετικά με την τήρηση της αρχής μη πρόκλησης σημαντικής βλάβης (DNSH) εξαιτίας της καύσης ορυκτών καυσίμων με συνέπεια τον αποκλεισμό της επένδυσης από το χρηματοδοτικό σχήμα. Ως εκ τούτου, η εταιρεία θα κληθεί να επιστρέψει το δάνειο των 3,4 εκατ. ευρώ στο ΤΑΑ το οποίο δάνειο θα αναχρηματοδοτηθεί με ισόποσο μακροπρόθεσμο τραπεζικό δανεισμό.

Πέρα των προειρημένων, δεν υφίστανται μεταγενέστερα των οικονομικών καταστάσεων γεγονότα τα οποία να αφορούν την Εταιρεία, στα οποία να επιβάλλεται αναφορά από τα Διεθνή Πρότυπα Χρηματοοικονομικής Αναφοράς.

### 33 Έγκριση οικονομικών καταστάσεων

Οι ετήσιες χρηματοοικονομικές καταστάσεις της περιόδου 01/01/2023 έως 31/12/2023 εγκρίθηκαν από το Διοικητικό Συμβούλιο της εταιρείας την 2 Ιουλίου 2024.

Ηράκλειο, 02.07.2024

Ο Πρόεδρος του Δ.Σ.

Το μέλος του Δ.Σ.

Ο Οικονομικός Διευθυντής

Αντώνιος Καρατζής  
Α.Δ.Τ. Α00145305

Εμμανουήλ Μιχαλάκης  
Α.Δ.Τ. Φ 455522

Νικόλαος Αμοναχάκης  
Α.Μ. Ο.Ε.Ε. 0065793 Α΄